



628

Tomada de Licitação
046/2019

Edificação em
Alvenaria Corpo de Bombeiros

Abertura 15/01 8 horas

TC OK

Site OK

Portal OK

PREFEITURA MUNICIPAL DE
DOIS VIZINHOS

PROTOCOLO DE LICITAÇÕES

Nº 319 / 2019

DATA 16/12/19

Funubom



**ESTADO DO PARANÁ
POLÍCIA MILITAR DO PARANÁ
COMANDO DO CORPO DE BOMBEIROS
3º COMANDO REGIONAL DE BOMBEIRO MILITAR
10º GRUPAMENTO DE BOMBEIROS**



Ofício nº 001895/2019

Dois Vizinhos, 9 de setembro de 2019

Assunto: ampliação de edificação.

Excelentíssimo Senhor Prefeito:

Solicito a V. Exa. para que seja realizado uma ampliação na sede do Corpo de Bombeiros de Dois Vizinhos a qual deve ser planejada junto ao setor de Urbanismo, com recursos do FUNREBOM.

2. Informo ainda que a ampliação é necessária devido a elevação que recentemente a unidade passou de Seção de Bombeiros (SB) para Subgrupamento de Bombeiros (SGB), sendo ampliados os serviços desenvolvidos pelo Corpo de Bombeiros de Dois Vizinhos à população.

Respeitosamente,

**1º Ten. QOBM Ricardo Doum Fornalski Tavares
Cmt. 2º SGB/10º GB.**

Ao Excelentíssimo Senhor
Raul Camilo Isotton,
Prefeito Municipal,
Dois Vizinhos-PR.
/RDFT

SERVIÇO DE REGISTRO DE IMÓVEIS
COMARCA DE DOIS VIZINHOS - PR
CNPJ 26.982.018/0001-20

André Luiz Bianchi
Oficial Titular

LIVRO Nº 2
REGISTRO GERAL

MATRÍCULA Nº 47.287

FICHA

1

RUBRICA



Data: 30/03/2017.

IMÓVEL: Os lotes de terras urbanos n.s 2-A (dois-A), 3-A (três-A), 2-E (dois-E) e 2-B-1 (dois-B-um), da quadra n. 105 (cento e cinco), do Patrimônio Dois Vizinhos, Parte Norte, do Município e Comarca de Dois Vizinhos-PR, com a área total de 1.180,60m² (mil cento e oitenta metros quadrados e sessenta decímetros quadrados), com os limites e confrontações seguintes: NORTE: Por uma linha reta, medindo 35,00 metros, confronta com os lotes n.s 6/7/8 e por outra linha reta, medindo 33,30 metros, confronta com o lote n. 3 da mesma quadra. ESTE: Por uma linha reta, medindo 22,00 metros, confronta com a Rua Bento Munhoz da Rocha Neto. SUL: Por uma linha reta, medindo 33,30 metros e outra, medindo 35,00 metros, confronta com o lote n. 2 da mesma quadra. OESTE: Por uma linha reta, medindo 4,50 metros, confronta com o lote n. 2, por uma linha reta, medindo 12,80 metros confronta com os lotes n.s 2-B/2-B-2/2-D e por outra linha reta, medindo 4,70 metros, confronta com os lotes n.s 6/7/8 da mesma quadra. PROPRIETÁRIO: **MUNICÍPIO DE DOIS VIZINHOS**, pessoa jurídica de direito público interno, inscrito no CNPJ/MF sob n. 76.205.640/0001-08. Registro anterior: Matrículas n.s 37.576 e 46.246, deste Ofício. Custas: Isento. Dou fé. Oficial

CERTIDÃO DE INTEIRO TEOR

Certifico, nos termos do § 1º do art. 19 da Lei Federal n. 6.015/75 e do art. 582 do CNCGJ, que a presente fotocópia ou imagem digital é reprodução em inteiro teor do seu original arquivado nesta serventia. Dou fé.

Dois Vizinhos (PR), 02 de dezembro de 2017.

- Joyce de Siqueira*
- () André Luiz Bianchi - Oficial de Registro de Imóveis
 - () Eloisa Bagatini Ramuski - Escrivente Substituta Legal
 - () Marcia Hentges Latreille - Escrivente Substituta
 - () Suélin Aparecida Bordin Camilo - Escrivente
 - (x) Joyce de Siqueira Gomes - Escrivente
 - () Débora Nuenberg Restelatto - Escrivente

FUNARPEN

SELO DIGITAL Nº

2vrmx . xd4u3 . 8ZwHd - d32Lo . G6FOO
Consulte esse selo em <http://funarpen.com.br>



Emolumentos: RS12,93

Funrejus: RS3,23

Buscas: RS2,32

Selo: RS4,67

ISS: RS0,46

FADEP: RS0,76

Total: RS24,37

MATRÍCULA
47.287

SEGUIE NO VERSO



Município de Dois Vizinhos



C.I. 153/2019

De: Secretaria de Planejamento e Ações Estratégicas

Para: Secretária de Administração e Finanças.

Assunto: Procedimento Licitatório

Solicitamos a esta Secretaria abertura de procedimento licitatório, com objetivo de:

OBJETO: CONTRATAÇÃO DE EMPRESA, OBJETIVANDO A EXECUÇÃO DE EDIFICAÇÃO DO CORPO DE BOMBEIROS NO MUNICÍPIO DE DOIS VIZINHOS- PR- RECURSOS ORIUNDOS DO FUNREBOM.

Valor Total– 353.873,59 (Trezentos e cinquenta e três mil, oitocentos e setenta e três reais, cinquenta e nove centavos), sendo 30% do valor corresponde a mão de obra.

Vigência: 9 meses

Execução: 6 meses

Fiscal: Eng. Civil Raul Zanella

Suplente de Fiscal: Civil Marcio Trentini

Gestor: Rogério Luis Nunes

A empresa vencedora do certame deverá apresentar **BDI ANALÍTICO – DETALHADO, PLANILHA ORÇAMENTÁRIA E CRONOGRAMA** no envelope de preços, sendo necessário também a apresentação de garantia da execução da obra nos termos da lei 8.666/93 Art 69. Declaração da garantia da obra por 5 anos, através do Código Civil, Art 618 da Lei 10.406/2002.

Deverá haver compatibilidade entre a planilha orçamentária encaminhada para licitação com a planilha da empresa vencedora do processo, especificamente quanto aos preços unitários, sendo estes **IGUAIS OU INFERIORES**, caso contrário, a empresa será desclassificada.

Certidão de Acervo Técnico: Certidão expedida pelo **CREA/CAU**, com atividade similar com o objeto da licitação, em nome do responsável técnico pela obra, indicado pela proponente. As obras/serviços de maior relevância e valor significativo são as seguintes da planilha de serviços: **CONSTRUÇÃO DE EDIFICAÇÃO EM ALVENARIA COM ESTRUTURA DE CONCRETO ARMADO.**

No ato da **ENTREGA DA ORDEM DE SERVIÇO** a empresa deverá solicitar a emissão de **ALVARÁ** da obra (quando for o caso), bem como, se reunirá com o departamento de gestão urbana, para esclarecimentos e informações quanto ao início da obra. (Prazo de 15 dias para iniciar a obra, após a emissão da ordem de serviço).

JUSTIFICATIVA:

A licitação se faz de extrema importância devido a necessidade de ampliação do espaço físico para melhor atender a corporação em função do aumento do número de soldados. A ampliação é necessária devido à elevação que recentemente a unidade passou de Seção de Bombeiros (SB) para Subgrupamento de Bombeiros (SGB), sendo ampliados também





Município de Dois Vizinhos



os serviços desenvolvidos pelo Corpo de Bombeiro de Dois Vizinhos. Sendo que o recurso utilizados será do FUNREBOM.

PUBLICAÇÕES: Jornal de grande circulação local e/ou regional.

PAGAMENTOS:

Solicitar ao departamento de Gestão Urbana a emissão do Boletim de Medição, bem como apresentar junto com a Nota Fiscal: ART, RRT ou documento equivalente de execução, cópia do alvará da obra quando necessário, cópia do diário da obra, certidões Negativas: FGTS, INSS, TRABALHISTA, ESTADUAL E MUNICIPAL.

A Nota Fiscal deverá constar: Número do contrato com a prefeitura, número da Licitação, número do termo de Aditivo (se houver) e dados bancário para depósito do valor (banco, agência e conta corrente).

Ultimo Pagamento: Certidões do FGTS, INSS, TRABALHISTA, ESTADUAL E MUNICIPAL, Boletim de medição, Termo de conclusão da obra, Habite-se (quando for o caso).

TERMO ADITIVO

Quando for solicitado TERMO ADITIVO, tanto de VALOR quanto de PRAZO, apresentar JUSTIFICATIVA e documentos abaixo relacionados:

- Cópia do CPF e RG do representante legal;
- Última alteração do Contrato social;
- Cópia do diário da obra;
- Certidões negativas: FGTS, INSS, TRABALHISTA, ESTADUAL E MUNICIPAL;
- Cartão do CNPJ;
- Cópia do Alvará ou CICAD.

Assim que iniciarem o processo, pedimos que seja informada a data de abertura e a publicação do edital.

Qualquer dado adicional poderá ser sanado pelo Departamento de Gestão

Urbana.

*do dpto de copias de atas
pl encaminhado
processo licitatório*

Recebido em
Assinatura

Dois Vizinhos-PR, 06/12/2019.

[Signature]
ITAMAR CAMILO BOARETTO
Secretário Geral
de Governo
Decreto N° 15243/2019.

[Signature]
Rogério Luis Nunes

Responsável pela **Secretaria de Planejamento e Ações Estratégicas**
Decreto n° 15231/2019

*Marcia Besson Filho
Secretária de Administração
e Finanças
Decreto nº 15231/2019*



OBJETO:

EDIFICAÇÃO CORPO DE BOMBEIROS DOIS VIZINHOS - PR

VALOR TOTAL: **353.873,59**

% DE MÃO DE OBRA: **30**

VIGÊNCIA: **09 Meses**

EXECUÇÃO: **06 Meses**

FISCAL: **RAUL ZANELLA**

FISCAL SUPLENTE: **MARCIO TRENTINI**

ACERVO TÉCNICO: Edificação em alvenaria com estrutura de concreto armado.

CERTIDÃO COM ATIVIDADE COMPATIVEL EXPEDIDA PELO:

CREA CAU

EMPRESA VENCEDORA DEVE APRESENTAR:

BDI ANALÍTICO-DETALHADO

PLANILHA ORÇAMENTÁRIA

CRONOGRAMA

GARANTIA DA EXECUÇÃO DA OBRA LEI 8.666/1993 Art. 69

DECLARAÇÃO DE GARANTIA DE OBRA LEI 10.406/2002 Art. 618

Obs:

RESPONSÁVEL: **JUSCELINO THOMAZI**



Município de
Dois Vizinhos
Estado do Paraná



MEMORIAL DESCRITIVO DA OBRA

Obra: CONSTRUÇÃO DE EDIFICAÇÃO CORPO DE BOMBEIROS DOIS VIZINHOS - PR

Local: Área Urbana, Alto da Colina

Rua Bento Munhoz da Rocha Neto, 135

Área: 302,35m²

Dois Vizinhos - PR, Dezembro de 2019.

PREFEITURA MUNICIPAL

CNPJ 76.205.640/0001-08

Av. Rio Grande do Sul, 130 – Fone (46) 3536 8800 – CEP 85.660-000 – Dois Vizinhos - PR



MEMORIAL DESCRITIVO – ESPECIFICAÇÕES

1.0 - CONVENÇÕES PRELIMINARES

O presente memorial tem a finalidade de descrever os materiais e serviços que irão compor a obra do Corpo de Bombeiros, a ser realizada no Município de Dois Vizinhos – Paraná, conforme os projetos em anexo, o qual será construído uma edificação de dois pavimentos com uma área de 302,35m², com as especificações que seguem, dentro das normas de construção e obedecendo aos desenhos e detalhes dos projetos, fornecidos pela CONTRATANTE. A edificação a ser construída trata-se de uma edificação com sistema convencional de construção envolvendo serviços de concreto armado, alvenarias e demais serviços.

As ART's (Anotação de Responsabilidade Técnica) referentes a todos os serviços técnicos, pré-moldados e outros a serem executados, ficarão a cargo da Empresa Executora, bem como a matrícula do INSS e outras taxas municipais.

A CONTRATADA deverá, ao entregar a obra, apresentar a CND (Certidão Negativa de Débitos), da mesma. As presentes especificações visam estabelecer os procedimentos básicos a serem seguidos pela CONTRATADA para execução da obra civil. Estas especificações fixam os padrões de execução, materiais, e outros, a serem empregados, bem como, as diretrizes a serem adotadas para os serviços a realizar.

Caberá à CONTRATADA a verificação, junto às obras, da obediência ao projeto, especificações e qualidade dos serviços. Caberá à CONTRATADA providenciar o Diário de Obra e sendo aberto oficialmente na reunião de partida e preenchido diariamente pelo mestre-de-obras. À CONTRATANTE reserva-se o direito de interferir nos trabalhos, sempre que estes não se desenvolverem de forma racional e correta.

No preço unitário e global dos serviços, deverão ser incluídos os custos relativos a materiais, mão-de-obra, equipamentos, ferramentas, benefícios, despesas indiretas, despesas administrativas e todas as atividades implícita ou explicitamente inerentes à execução de cada serviço, ou que sejam indispensáveis para a execução dos mesmos, salvo expressa indicação em contrário.

Os serviços não aprovados ou que se apresentarem defeituosos em sua execução, serão demolidos e reconstruídos por conta exclusivos da CONTRATADA.



Município de
Dois Vizinhos
Estado do Paraná



Os materiais que não satisfazem às especificações ou forem julgados inadequados, serão removidos do canteiro de serviço, dentro de quarenta e oito horas, a contar da determinação da fiscalização, sendo expressamente proibido manter no recinto da obra quaisquer materiais que não satisfaçam estas especificações.

A CONTRATADA, ao apresentar o preço para esta construção, esclarecerá que:

- a) Está ciente de que as recomendações constantes das presentes especificações prevalecem sobre os desenhos, decorrentes de alterações introduzidas;
- b) Não teve dúvidas na interpretação dos detalhes construtivos.

A CONTRATADA deverá dedicar particular e constante atenção à fiel execução dos trabalhos e deverá estar pessoalmente representada no local da obra, por profissional de nível superior legalmente habilitado (Engenheiro), continuamente durante seu andamento, que responderá na obra pela CONTRATADA, deverá dispor de administradores, encarregados e operários de experientes e especializados nos tipos de trabalhos necessários. As Art's. referentes aos serviços e execução serão devidamente recolhidas, antes do início da obra, bem como a matrícula no INSS.

2.0 - SERVIÇOS PRELIMINARES

Ficarão a cargo exclusivo da Contratada todas as providências e despesas correspondentes às instalações provisórias da obra compreendendo o aparelhamento, maquinário e ferramentas necessárias para a execução dos serviços contratados, bem como: andaimes, tapumes, cercas, instalações provisórias de sanitários, luz, força, água, equipamento de segurança individual ou coletivo, placa de obra, previstas ou não nos projetos e orçamentos.

Após a emissão da ordem de serviço a contratada antes da realização de qualquer serviço, deverá instalar a placa de obra em chapa de aço galvanizado e dimensões 1,25x2,00m conforme modelo disponibilizado pela CONTRATANTE.

A Contratada procederá à limpeza do terreno destinado à construção, removendo qualquer detrito que possa intervir na construção, deverá efetuar cortes e aterros a fim de nivelar o terreno para a construção. Outrossim, providenciará a retirada periódica do entulho que se acumular no recinto dos trabalhos, durante o encaminhamento da obra.



A Contratada fará a movimentação de terra necessária para se obter um perfil de superfície adequado à execução da obra, que permita fácil escoamento das águas superficiais.

Feita a limpeza do terreno, será procedida pela Contratada a locação da obra, que deverá obedecer rigorosamente às indicações do Projeto. A Contratada será responsável por qualquer erro de alinhamento e/ou nivelamento.

Serviços de terraplanagem de grande porte para a implantação do empreendimento será executado por conta do município de Dois Vizinhos, este por si proporcionará uma superfície plana compactação e sem depressões consideráveis por que possam intervir na execução da obra.

3.0 - SERVIÇOS

ESTRUTURA EM CONCRETO ARMADO

As fundações serão de acordo com a natureza do subsolo e de acordo com a NBR 6118/2014 e o projeto de estrutura em concreto armado. A resistência padrão deverá ser a de ruptura dos corpos de provas de concreto simples aos 28 dias de idade, executados e ensaiados de acordo com os métodos da ABNT, em número nunca inferior a dois corpos de prova para cada 30,00 m³ (trinta metros cúbicos) de concreto lançado, ou sempre que houver alterações nos materiais ou no traço.

As sapatas serão executadas em concreto armado, usinado com uso de bombas, com Fck mínimo de 30Mpa, quantidade de barras de aço e suas bitolas, bem como dimensões de tamanhos, profundidades e locais, conforme indicado no Projeto Estrutural, sendo o cobrimento mínimo das armaduras de 3cm. Os pilares assentes sobre as sapatas, deverão ser executados em concretos armados, moldados 'in loco', com Fck mínimo 25Mpa, quantidade de barras de aço e suas bitolas, bem como dimensões e locais, conforme indicado no Projeto Estrutural, sendo o cobrimento mínimo das armaduras de 2,5cm.

As vigas baldrame assente diretamente sobre as esperas de fundação das sapatas na cota de nível 00, deverão ser executadas em concretos armados, moldados 'in loco' com Fck 30Mpa, quantidade de barras de aço e suas bitolas, bem como dimensões e locais, conforme indicado no Projeto Estrutural, sendo o cobrimento mínimo das armaduras de 2,5cm. Os topos do baldrame serão regularizados com a argamassa de cimento e areia no traço 1:3, com adição de impermeabilizante na proporção de 1:15, e suas superfícies pintadas com duas



Município de
Dois Vizinhos
Estado do Paraná



demãos de hidroasfalto. As vigas do pavimento 1 e as vigas superior, serão executadas em concreto armado, moldado 'in loco', com Fck 20Mpa, quantidade de barras de aço e suas bitolas, bem como dimensões e locais, conforme indicado no Projeto Estrutural.

As vigas platibandas, serão em concreto armado, com Fck 20Mpa, armadas com treliça nervurada, bem como dimensões e locais, conforme indicado no projeto estrutural.

A escada será de concreto armado, com Fck 25Mpa, o revestimento da base em cerâmica, corrimão em aço inox, bem como dimensões da estrutura, conforme indicado nos projetos.

As lajes do primeiro pavimento, serão do tipo pré-moldadas, com espessura de 12 cm, compostas por vigotas de concreto, preenchimento com tabelas cerâmicas ou Eps (isopor) e capa de concreto armado com resistência a compressão superior a 3,50Kn/m² (Fck=15MPa) armadas conforme projeto estrutural. O qual será instalado uma tela de aço nervurada, CA-60, sobre a laje pré-moldada.

ORIENTAÇÃO GERAL

- Fundações

Os serviços em fundações, contenções e estrutura em concreto armado serão executados em estrita observância às disposições do projeto estrutural. Para cada caso, deverão ser seguidas as Normas Brasileiras específicas, em sua edição mais recente, entre outras:

- NBR-6118 Projeto de estruturas de concreto – Procedimento;
- NBR-7480 Barras e fios de aço destinados a armaduras para concreto armado;
- NBR-5732 Cimento Portland comum – Especificação;
- NBR-5739 Concreto – Ensaio de corpos de prova cilíndricos;
- NBR-6120 Cargas para o cálculo de estruturas de edificações;
- NBR-8800 Projeto e execução de estruturas de aço de edifícios.

As passagens das tubulações através de vigas e outros elementos estruturais deverão obedecer ao projeto executivo, não sendo permitidas mudanças em suas posições, a não ser com autorização do Responsável Técnico pela obra.

Deverá ser verificada a calafetação nas juntas dos elementos embutidos.



Município de
Dois Vizinhos
Estado do Paraná



Quando a execução de concreto aparente liso, deverão ser tomadas providências e um rigoroso controle para que as peças tenham um acabamento homogêneo, com juntas de concretagem pré-determinadas, sem brocas ou manchas.

- Formas e Escoramentos

As fôrmas e escoramentos obedecerão aos critérios das Normas Técnicas Brasileiras que regem a matéria.

O dimensionamento das fôrmas e dos escoramentos será elaborado pela contratante feito de fôrma a evitar possíveis deformações devido a fatores ambientais ou provocados pelo adensamento do concreto fresco. As fôrmas serão dotadas das contra-flechas necessárias.

Antes do início da concretagem, as fôrmas deverão estar limpas e calafetadas, de modo a evitar eventuais fugas de pasta.

Em peças com altura superior a 2,0m, principalmente as estreitas, será necessária a abertura de pequenas janelas na parte inferior da fôrma, para facilitar a limpeza.

As fôrmas serão molhadas até a saturação a fim de evitar-se a absorção da água de amassamento do concreto.

Os produtos antiaderentes destinados a facilitar a desmoldagem, serão aplicados na superfície da fôrma antes da colocação da armadura. Deverão ser tomadas as precauções para evitar recalques prejudiciais provocados no solo ou na parte da estrutura que suporta o escoramento, pelas cargas por este transmitida.

Os andaimes deverão ser perfeitamente rígidos, impedindo, desse modo, qualquer movimento das fôrmas no momento da concretagem. É preferível o emprego de andaimes metálicos. As fôrmas deverão ser preparadas tal que fique assegurada sua resistência aos esforços decorrentes do lançamento e vibrações do concreto, sem sofrer deformações fazendo com que, por ocasião da desforma, a estrutura reproduza o determinado em projeto.

Na retirada das fôrmas, devem ser tomados os cuidados necessários a fim de impedir que sejam danificadas as superfícies de concreto.

As fôrmas para a execução dos elementos de concreto armado aparente, sem a utilização de massa corrida, serão de compensado laminado com revestimento plástico ou madeira serrada.



Município de
Dois Vizinhos
Estado do Paraná



É vedado o emprego de óleo queimado como agente desmoldante, bem como o uso de outros produtos que, posteriormente, venham a prejudicar a uniformidade de coloração do concreto aparente.

A variação na precisão das dimensões deverá ser de no máximo 5,0mm (cinco milímetros).

O alinhamento, o prumo, o nível e a estanqueidade das fôrmas serão verificados e corrigidos permanentemente, antes e durante o lançamento do concreto.

A retirada das fôrmas obedecerá a NBR-6118, atentando-se para os prazos recomendados:

- Faces laterais: 3 dias;
- Faces inferiores: 14 dias, com escoramentos, bem encunhados e convenientemente espaçados;
- Faces inferiores sem escoramentos: 21 dias.

A retirada do escoramento de tetos será feita de maneira conveniente e progressiva, particularmente para peças em balanço, o que impedirá o aparecimento de fissuras em decorrência de cargas diferenciais. Cuidados especiais deverão ser tomados nos casos de emprego de "concreto de alto desempenho" ($f_{ck} > 40$ MPa), em virtude de sua baixa resistência inicial.

A retirada dos escoramentos do fundo de vigas e lajes deverá obedecer ao prazo de 21 dias.

- Armaduras

A armadura não poderá ficar em contato direto com a fôrma, obedecendo-se para isso a distância mínima prevista na NBR-6118 e no projeto estrutural. Deverão ser empregados afastadores de armadura dos tipos "clips" plásticos ou pastilhas de argamassa.

Os diâmetros, tipos, posicionamentos e demais características da armadura, devem ser rigorosamente verificados quanto à sua conformidade com o projeto, antes do lançamento do concreto.

Todas as barras a serem utilizadas na execução do concreto armado deverão passar por um processo de limpeza prévia e deverão estar isentas de corrosão, defeitos, entre outros.

As armaduras deverão ser adequadamente amarradas a fim de manterem as posições indicadas em projeto, quando do lançamento e adensamento do concreto.



Município de
Dois Vizinhos
Estado do Paraná



As armaduras que ficarem expostas por mais de 30 dias deverão ser pintadas com nata de cimento ou tinta apropriada, o que as protegerá da ação atmosférica no período entre a colocação da fôrma e o lançamento do concreto. Antes do lançamento do concreto, esta nata deverá ser removida.

- Concreto

Nas peças sujeitas a ambientes agressivos, recomenda-se o uso de cimentos que atendam a NBR-5732 e NBR-5737.

A fim de se evitar quaisquer variações de coloração ou textura, serão empregados materiais de qualidade rigorosamente uniforme.

Todo o cimento será de uma só marca e tipo, quando o tempo de duração da obra o permitir, e de uma só partida de fornecimento.

Os agregados serão, igualmente, de coloração uniforme, de uma única procedência e fornecidos de uma só vez, sendo indispensável à lavagem completa dos mesmos.

As fôrmas serão mantidas úmidas desde o início do lançamento até o endurecimento do concreto, e protegidas da ação dos raios solares por lonas ou filme opaco de polietileno.

Na hipótese de fluir argamassa de cimento por abertura de junta de fôrma e que essa aguada venha a depositar-se sobre superfícies já concretadas, a remoção será imediata, o que se processará por lançamento, com mangueira de água, sob pressão.

As juntas de trabalho decorrentes das interrupções de lançamento, especialmente em paredes armadas, serão executadas conforme indicações nos projetos. A concretagem só poderá ser iniciada após a colocação prévia de todas as tubulações e outros elementos exigidos pelos demais projetos.

A cura do concreto deverá ser efetuada durante, no mínimo, 7 (sete) dias, após a concretagem. Não deverá ser utilizado concreto remisturado. O concreto deverá ser convenientemente adensado após o lançamento, de modo a se evitar as falhas de concretagem e a segregação da nata de cimento.

O adensamento será obtido por meio de vibradores de imersão. Os equipamentos a serem utilizados terão dimensionamento compatível com as posições e os tamanhos das peças a serem concretadas.



Município de
Dois Vizinhos
Estado do Paraná



Como diretriz geral, nos casos em que não haja indicação precisa no projeto estrutural, haverá a preocupação de situar os furos, tanto quanto possível, na zona de tração das vigas ou outros elementos atravessados.

Para perfeita amarração das alvenarias com pilares, paredes de concreto entre outros, serão empregados fios de aço com diâmetro mínimo de 5,0mm ou tela soldada própria para este tipo de amarração distanciados entre si a cada duas fiadas de tijolos, engastados no concreto por intermédio de cola epóxi ou chumbador.

- Aditivos

Não deverão ser utilizados aditivos que contenham clóretos ou qualquer substância que possa favorecer a corrosão das armaduras.

Só poderão ser usados os aditivos que tiverem suas propriedades atestadas por laboratório nacional especializado e idôneo.

- Lançamento

O concreto deverá ser lançado de altura inferior a 2,0m para evitar segregação. Em quedas livres maiores, utilizar-se calhas apropriadas; não sendo possíveis as calhas, o concreto será lançado por janelas abertas na parte lateral ou por meio de funis ou trombas.

Nas peças com altura superior a 2,0m, com concentração de ferragem e de difícil lançamento, além dos cuidados do item anterior será colocada no fundo da fôrma uma camada de argamassa de 5 a 10 cm de espessura, feita com o mesmo traço do concreto que vai ser utilizado, evitando-se com isto a formação de "nichos de pedras".

Nos lugares sujeitos à penetração de água, serão adotadas providências para que o concreto não seja lançado havendo água no local; e mais, a fim de que, estando fresco, não seja levado pela água de infiltração.

- Adensamento

O adensamento manual só deverá ser permitido em camadas não maiores a 20 cm de altura. O adensamento será cuidadoso, de fôrma que o concreto ocupe todos os recantos da fôrma.



Município de
Dois Vizinhos
Estado do Paraná



Serão adotadas precauções para evitar vibração da armadura, de modo a não formar vazios ao seu redor nem dificultar a aderência com o concreto. Os vibradores de imersão não serão deslocados horizontalmente. A vibração será apenas a suficiente para que apareçam bolhas de ar e uma fina película de água na superfície do concreto.

A vibração será feita a uma profundidade não superior à agulha do vibrador. As camadas a serem vibradas terão, preferencialmente, espessura equivalente a $\frac{3}{4}$ do comprimento da agulha.

As distâncias entre os pontos de aplicação do vibrador serão da ordem de 6 a 10 vezes o diâmetro da agulha (aproximadamente 1,5 vezes o raio de ação). É aconselhável a vibração por períodos curtos em pontos próximos, ao invés de períodos longos num único ponto ou em pontos distantes. Será evitada a vibração próxima às fôrmas (menos de 100 mm), no caso de se utilizar vibrador de imersão.

A agulha será sempre introduzida na massa de concreto na posição vertical, ou, se impossível, com a inclinação máxima de 45°, sendo retirada lentamente para evitar formação de buracos que se encherão somente de pasta. Na vibração por camadas, fara-se com que a agulha atinja a camada subjacente para assegurar a ligação duas a duas. Admitir-se a utilização, excepcionalmente, de outros tipos de vibradores (fôrmas, réguas, entre outros).

- Cura do Concreto

Qualquer que seja o processo empregado para a cura do concreto, a aplicação deverá iniciar-se tão logo termine a pega. O processo de cura iniciado imediatamente após o fim da pega continuará por período mínimo de 7 dias.

Quando no processo de cura for utilizada uma camada permanentemente molhada de pó de serragem, areia ou qualquer outro material adequado, esta terá no mínimo 5,0cm de espessura.

FECHAMENTOS:

Alvenaria

A alvenaria das paredes internas e externas será executada com blocos cerâmicos furados assentados na horizontal. 11,5X19X19, assentado com argamassa 1:2:9 (cimento, cal



Município de
Dois Vizinhos
Estado do Paraná



e areia). Esta alvenaria deverá seguir as orientações, conforme as especificações indicadas nos projetos.

As informações de pé direito, espessura das paredes e alinhamento encontram-se indicados em Projeto Arquitetônico. A argamassa que se estender entre as fiadas terá a espessura de 1,00 cm (Horizontal e vertical).

Parede de Drywall

Algumas paredes internas conforme especificadas em projeto, será executada com placas de gesso acartonado (Drywall), o qual deve possuir espessura da parede de 15 cm. As paredes de gesso acartonado deverão ser instaladas entre os níveis do piso até o nível do forro conforme indicado no projeto arquitetônico. As divisórias serão estruturadas com perfis metálicos fixados no piso, pilares e paredes, com estrutura guia e montante em perfil de aço galvanizado, chapas de 12,5 mm, conforme indicação do fabricante, fitada e emassada em todas as faces.

Forro

Será executado nos ambientes internos, conforme indicado no projeto. O forro será de PVC, 100,00 mm (cem milímetros) x 8,0 mm (oito milímetros), na cor branca frisado, fixado na estrutura de madeira condizente a realidade da instalação do forro ou conforme indicação do fabricante do forro, com acabamento de rodaforro, de PVC, em perfil tipo cantoneira/moldura, da mesma cor, o mesmo será aceito se não apresentar visualmente faiando ondulações significativas ou ainda falta de niveiamento na instalação.

Cobertura em telha metálica aluzinco

Será executado o telhamento em telha metálica aluzinco ondulada com espessura de 0.50mm, instalado sobre a estrutura da cobertura com parafusamento. Conforme o modelo das imagens anexadas.

7



Figura 1 - Cobertura em telha aluzinco

REVESTIMENTOS:

Chapisco

As superfícies deverão ser limpas, antes do início do revestimento, que será constituído de:

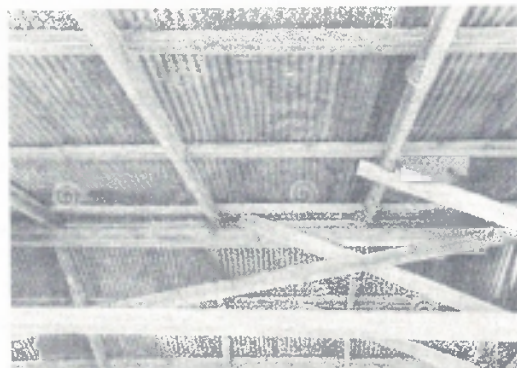
Toda a superfície a ser revestida, será chapiscada com argamassa de cimento e areia no traço 1:3, com adição de impermeabilizante até na altura das três primeiras fiadas.

Inicialmente aplicar-se chapisco com argamassa preparada mecanicamente em canteiro. Em superfícies bastante lisas, a exemplo das lajes de forro pilares e vigas aparentes, deverá ser adicionado aditivo adesivo ou cola concentrada para chapisco ao traço, nas quantidades indicadas pelo fabricante. Deverão ser empregados métodos executivos adequados, observando, entre outros:

- A umidificação prévia da superfície a receber o chapisco, para que não haja absorção da água de amassamento por parte do substrato, diminuindo, por conseguinte a resistência do chapisco;
- O lançamento vigoroso da argamassa sobre o substrato;
- O recobrimento total da superfície em questão.

Emboço

O emboço será iniciado após a completa pega do chapisco; a espessura máxima do emboço deverá ser de 2,0 cm, com traço 1: 2: 8 (cimento, cal e areia), desempenado e com adição de impermeabilizante até na altura das três primeiras fiadas. O emboço desempenado deverá apresentar bom acabamento afim de receber as futuras camadas de fundo preparador

7



Município de
Dois Vizinhos
Estado do Paraná



e textura. Tanto o chapisco quanto o emboço serão aplicados em alvenarias de tijolos não vazados.

A argamassa deverá ser preparada mecanicamente a fim de obter mistura homogênea e conferir as desejadas características desse revestimento: trabalhabilidade, capacidade de aderência, capacidade de absorção de deformações, restrição ao aparecimento de fissuras, resistência mecânica e durabilidade.

A aplicação na base chapiscada será feita em chapadas com colher ou desempenadeira de madeira, até a espessura prescrita. Quando do início da cura, sarrafear com régua de alumínio, e cobrir todas as falhas. A final, o acabamento será feito com esponja densa.

- Geral

A Contratada deverá observar todo o Projeto Executivo de Arquitetura e seus detalhes, a fim de proceder à correta locação da alvenaria, bem como seus vãos e shafts. Empregar-se-á blocos com junta amarrada, os quais devem ser previamente umedecidos (ou mesmo molhados), quando do seu emprego.

Deverão ser observados todos os procedimentos de controle de qualidade preconizados na NBR 7171/1992 (desvios em relação ao esquadro, planeza das faces, determinação das dimensões, e outras pertinentes).

Deverão ser observadas as seguintes recomendações, relativas à locação:

- Paredes internas e externas sob vigas deverão ser posicionadas dividindo a sobra da largura do bloco (em relação à largura da viga) para os dois lados.
- Caso o bloco apresente largura igual ou inferior a da viga, nas paredes externas alinhar pela face externa da viga.

Na alvenaria a ser levantada sobre as vigas baldrames (Semi-Enterrado), deve-se reforçar o bloqueio à umidade ambiente e ascensão higroscópica, empregando-se argamassa com aditivo impermeabilizante nas três primeiras fiadas.

Para levantar a parede, utilizar obrigatoriamente, escantilhão como guia das juntas horizontais; a elevação da alvenaria fará-se, preferencialmente, a partir de elementos estruturais (pilares), ou qualquer outro elemento da edificação. Nesse caso, deve-se chapiscar o elemento que ficará em contato com a alvenaria.

Na fixação das paredes ao elemento estrutural devem ser utilizados "ferros-cabelo" – os quais podem ser barras dobradas em fôrma de "U", barras retas, em ambos os casos com

7



Município de
Dois Vizinhos
Estado do Paraná



diâmetro de 5.0 mm, ou telas de aço galvanizado de malha quadrada 15x15mm – posicionados de duas em duas fiadas, a partir da segunda.

Deve-se primar pela verticalidade e pela horizontalidade dos painéis, utilizando-se guia na execução do serviço. As fiadas deverão ser individualmente niveladas e aprumadas com a utilização de nível de bolha e prumo.

Azuulejos

As paredes dos banheiros receberão revestimento de azulejos de dimensões 25x35cm até altura de 2,80 metros do piso acabado, serão assentados com argamassa pré-fabricada, para o assentamento a executora deverá utilizar separadores de 1,5mm de silicone afim de garantir os espaçamentos mínimos a cada azulejo e rejuntada com rejunto tipo epóxi com coloração determinada pela fiscalização.

O assentamento deve ser feito perfeitamente aprumado, e a superfície antes da aplicação deve ser raspada e umedecida afim de eliminar qualquer resíduo de área na alvenaria bem como evitar a secagem rápida da argamassa de assentamento.

Pisos Cerâmicos

Os banheiros, terão pisos cerâmicos e deverão ter declividade mínima de 1% nas direções dos ralos ou portas externas, com o alinhamento superior dos rodapés em nível.

A execução dos pisos deverá ser feita somente após a conclusão dos revestimentos de paredes e tetos e depois de totalmente vedada às aberturas.

Os pisos serão do tipo cerâmico 45x45cm assentados sobre contra piso interno das edificações, assentados com argamassa colante (recomendada pelo fabricante), para o assentamento a executora deverá utilizar separadores de 1,5mm de silicone afim de garantir os espaçamentos mínimos, com PEI-4-Classe A/Extra, de tamanho, cor, e modelo, bem como a cor do rejunte, conforme indicado pela Fiscalização da Prefeitura Municipal. Os mesmos deverão ser aplicados nos locais, conforme indicado no Projeto Arquitetônico, os locais onde não possuir azulejos nas paredes, deverá ser executado rodapé cerâmico de 7cm de altura.

7



Município de
Dois Vizinhos
Estado do Paraná



PISOS EM CONCRETO E CONTRA PISO:

O contra piso, será executado sobre a laje concretada com espessura de 2cm, como uma regularização e acabamento desempenado, para recebimento do revestimento cerâmico. Antes da aplicação a contratada deve fazer a demarcação de nível para lançamento do concreto no contra piso observando os níveis e inclinações de 1% na direção de ralos e portas, após este fazer o taqueamento das mestras, feito este deve ser lançado um lastro de brita com espessura de 5,00cm o lastro deve ser compactado para perfeita acomodação da brita.

Após a aplicação do concreto o mesmo deve ser reguado manualmente e posterior a primeira pega desempenado garantindo assim acabamento liso e desempenado e sem depressões consideráveis.

O piso da garagem da edificação localizada no térreo, será um piso estruturado e armado com espessura de 10cm, executado com concreto usinado com Fck mínimo de 25 Mpa com acabamento polido.

Antes da execução dos pisos, a empresa executora deverá fazer a regularização e compactação do solo, através de vibração mecânica e escavações tanto manuais quanto mecânicas, garantindo um perfil reto e sem ondulações que venham a economizar ou consumir material de forma demasiada, nesta etapa a contratada deve levar em consideração a inserção no grade de inclinação de 1,5% na direção, externa da edificação.

Sobre o solo compactado deve ser lançado uma camada de brita número 1, com espessura de 5 cm, após o espalhamento do material britado deve ser feita a compactação mecânica ou manual afim de minimizar os espaços entre o material pétreo.

O piso será em concreto Fck 25Mpa, usinado a fim de garantir melhor qualidade do material, será lançado sobre a brita número 1 compactada, terá a espessura de 10cm, munido de juntas de dilatação de poliuretano. A armação deste piso será em tela soldada nervurada de 5.0 mm espaçadas em malha de 10cmx10cm, este ainda deve possuir transpasse mínimo previstos em norma, junto a concretagem a contratada deve providenciar o reguamento do piso bem como providenciar acabamento liso, obtido através de desempenho mecânico.

Depois de passadas de 12 a 20 horas do término da concretagem, será realizado o corte das juntas previsto para o piso. O corte deverá ser efetuado com serra específica de disco diamantado e terá profundidade de um terço da espessura do piso. As juntas deverão ser

7



Município de
Dois Vizinhos
Estado do Paraná



espaçadas e serradas de modo que as placas do piso fiquem nas dimensões de 2,00 x 2,00 m (aproximadamente), não devendo ultrapassar uma área de 5,00 m².

Passado o período de 21 dias de cura do concreto, as juntas de dilatação do piso deverão ser preenchidas com aplicação de selante elástico a base de poliuretano ao longo de todas elas.

ESQUADRIAS:

Em todas as esquadrias, deverão ser executados vergas e contra-vergas, que deverão ser executadas em concreto armado com Fck 20Mpa. As vergas e contra-vergas terão dimensão de 15,0 cm (quinze centímetros) de altura e o comprimento deverá ser compatível, no mínimo 30 cm (trinta centímetros) maiores que o comprimento da esquadria em cada um dos seus lados, que deverá ser assentada sobre ela.

Portas de Madeira

As portas deverão ter espessura mínima de 35mm, encabeçadas com requadro de fechamento em madeira maciça. Na execução do serviço, a madeira deverá ser de boa qualidade, seca e isenta de defeitos, tais como rachaduras, nós, escoriações, empenamento, etc. nesta obra serão utilizadas portas de madeira com dimensões livres de 70x210cm, 80x210cm e 90x210cm.

Todas as portas de madeira serão pintadas com esmalte sintético (livre de solvente) na cor branca. A ferragem para as portas de abrir deverão ser do tipo roseta, cromado. Serão todas em acabamento cromado.

As ferragens não poderão receber pintura. As dobradiças deverão ser de latão e terão pino de bola de latão, para as portas pesadas terão arruela intermediária de desgaste. As ferragens deverão ser executadas rigorosamente em perfeito acabamento, sem folgas ou emendas, nela inclusa seus rebaixos ou encaixes.

Deverão ser verificadas as cargas das peças a serem fixadas pelas ferragens, principalmente as dobradiças, que deverão ser suficientemente robustas, de fôrma a suportarem com folga, o regime de trabalho a que venham a ser submetidas. Todas as chaves deverão possuir numeração correspondente às portas e serem fornecidas em duas vias.

7



Figura 2 - Porta de Madeira

Porta de Alumínio

A porta de alumínio modelo de abrir 2 folhas vidro temperado transparente com espessura de 10,00mm, deverá ser encabeçada com requadro os marcos em aço, as dimensões desta porta são 260x210cm.

Esquadrias de Vidro e Alumínio

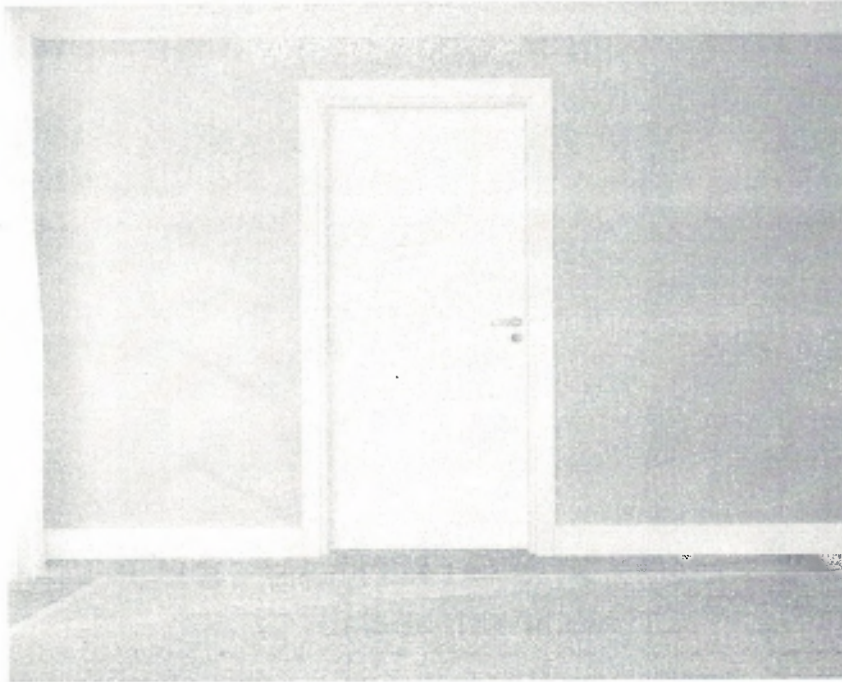
Nos ambientes do banheiros estes terão esquadrias de vidro com alumínio de correr duas folhas uma fixa e outra de correr com dimensões de 50x50 cm este deve ter vidros temperado com espessura de 8,00mm. Os outros ambientes da edificação serão de esquadrias de vidro com alumínio de correr quatro folhas duas fixas e outras de correr com dimensões de 150x150 cm este deve ter vidros temperado com espessura de 8,00mm.

Os marcos e trilhos serão em alumínio anodizado obedecendo as normativas vigentes, estes serão fixados por parafusamento nos requadros das aberturas, bem como possuir sistema de travas superior e inferior de janelas. Após a instalação a contratada deve fazer a impermeabilização das juntas por meio de silicone adequado interna e externamente.

7



Município de
Dois Vizinhos
Estado do Paraná



Figura 3 - Janela de alumínio

O guarda-corpo da sacada, será de modelo panorâmico com perfis de alumínio e vidro laminado 8mm, fixado com chumbador mecânico, conforme o modelo da figura 4, abaixo.



Figura 4 - Guarda-Corpo Panorâmico.

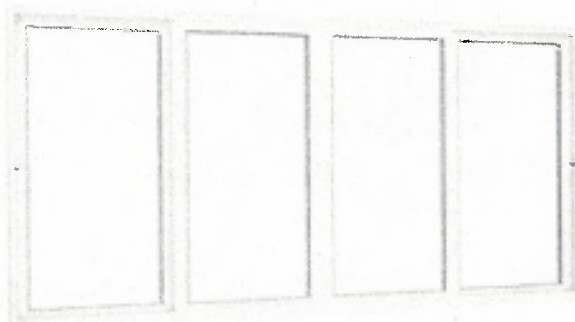

INSTALAÇÕES ELÉTRICAS

As instalações elétricas deverão obedecer rigorosamente as Normas Técnicas, da ABNT e COPEL. Os condutores a serem usados para alimentação das cargas deverão ser do tipo anti-chama, com fio ou cabo de cobre, isolados com eletrodutos.

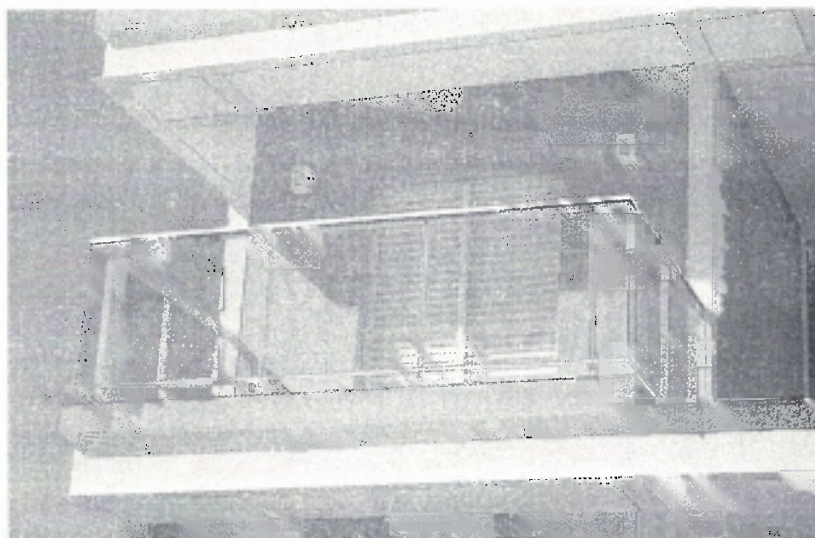
Os eletrodutos serão do tipo corrugado de 3/4", sendo que os eletrodutos devem ser embutidos na alvenaria. Caberá à CONTRATADA fazer a instalação de ligação de energia até o quadro existente mais próximo, para o recebimento de energia dessa área onde será ampliada.

Os materiais empregados para execução das instalações elétricas deverão ser de primeira qualidade, com certificação do INMETRO. Toda a instalação elétrica deverá ser executada, conforme as especificações em projeto.

INSTALAÇÕES HIDRO-SANITÁRIA

Deve-se executar a colocação dos vasos sanitários com caixas de descarga acoplada e lavatórios com coluna. Ambos os aparelhos devem estar completos, contemplando assentos, parafusos, sifões, torneiras e flexíveis.

Nos banheiros para pessoas com deficiência, deve-se executar a instalação de barras de apoio, conforme versão mais atualizada da NBR 9050 - Acessibilidade a edificações, mobiliário, espaços e equipamentos urbanos.

Esgoto

O sistema adotado para águas providas do esgoto será interligado diretamente na rede de coleta de esgoto, que receberá os deságue de todos os vasos e pias de todas as dependências, que deverão ser executados conforme projeto hidro sanitário da edificação.

E serão executados desta forma:

1. Águas providas das pias de banheiro serão encaminhadas por tubos PVC 40mm até o ralo sifonado e posterior desaguado na CI por tubos de PVC 50mm.
2. Das águas providas pelos vasos sanitários, serão coletadas por tubo de PVC 100mm que também desaguarão na caixa de inspeção externa.
3. A caixa de inspeção deverá ser executada DN60cm X H=60cm, em alvenaria ela coletará as águas provenientes da edificação em encaminhara para a rede coletora de esgoto, através de tubos de PVC 100mm.



Água Fria

A empresa fará a instalação da entrada de águas através da rede de água fria da edificação já existente, ligando ao novo ramal de distribuição com tubo de PVC \varnothing 25 mm, onde alimentara todos pontos internos da edificação através deste ramal de distribuição, o qual já nas alvenaria irá manter essa mesma seção para tubos de 25mm que irão alimentar todos os pontos descritos em projeto.

Foram considerados dois tipos de alimentação:

1. Torneiras de pias, que serão alimentados com tubo de PVC \varnothing 25mm, as saídas serão em joelhos com rosca de latão.



Figura 4 - Lavatório com coluna

2. Vaso sanitário com caixa de descarga acopladas, que serão alimentados com tubo de PVC \varnothing 25mm, ligados a bacia sanitária por sifão flexível.



Município de
Dois Vizinhos
Estado do Paraná



Figura 5 - Vaso sanitário com caixa de descarga acoplada.

3. Todas as prumadas serão munidas por registros de parede com acabamento cromados.



Figura 6 - Registros de parede.

Executar a colocação dos vasos sanitários e lavatórios com coluna, ambos os aparelhos devem estar completos, contemplando assentos, parafusos, sifões, torneiras e flexíveis. Após a instalação dos aparelhos deverá ser efetuada a ligação com a rede de esgoto e rede de água fria existentes.

7



Águas Pluviais

Será executado o sistema de calha entre a cobertura com a platibanda da edificação. Sendo estas calhas em chapa de aço galvanizado com corte de 50 cm fixadas entre a cobertura e a platibanda por bem como as tesos propostas, conforme as especificações em projetos.

Estes por sua vez desaguará em prumadas de decida com diâmetro de 100mm que serão fixadas na alvenaria da edificação, por meio de fita metálica parafusada com distancias não inferior a 50 cm, e entrarão em solo com inclinação mínima de 2%, desaguardo no terreno.

Os rufos serão instalados sobre a viga de platibanda, e nas inclinações dos oitão, entre a platibanda.

PINTURA

Todas as superfícies a pintar deverão ser cuidadosamente limpas e preparadas para o tipo de pintura a que se destinem:

As paredes externas e o teto da laje da garagem (térreo), receberão primeiramente uma camada de fundo selador, logo após a pintura texturização na cor determinada pela fiscalização.

As paredes internas serão primeiramente emaciadas com massa PVA e lixadas a fim de garantir uma superfície plana sem ondulações ou marcas superfícies, pintadas com duas demãos de tinta látex PVA, de boa qualidade. As cores a serem empregadas serão designadas pela Prefeitura Municipal.

As pinturas em estruturas de madeiras (portas) e metálicas (porta de ferro), será executado com um fundo sintético nivelador branco, para posterior aplicação da tinta esmalte alto brilho em duas de mãos.

A tinta utilizada deverá anteder a norma DIN 55649 ou outra norma de sustentabilidade; e deverá ser livre de solventes e odor, e ser de primeira linha. As superfícies a pintar serão cuidadosamente limpas e convenientemente preparadas para o tipo de pintura a que se destinam.

Antes da execução a eliminação da poeira deverá ser completa, tomando-se precauções especiais contra o levantamento de pó durante os trabalhos até que as tintas sequem inteiramente. As superfícies só poderão ser pintadas quando perfeitamente secas.



Receberão duas demãos, sendo que, cada demão de tinta somente poderá ser aplicada depois de obedecido a um intervalo de 24 (vinte e quatro) horas entre demãos sucessivas, possibilitando, assim, a perfeita secagem de cada uma delas.

Serão adotadas precauções especiais e proteções, tais como o uso de fitas adesivas de PVC e lonas plásticas, no sentido de evitar respingos de tinta em superfícies não destinadas à pintura.

As tintas aplicadas serão diluídas conforme orientação do fabricante e aplicadas nas proporções recomendadas. As camadas deverão ser uniformes, sem escorrimento, falhas ou marcas de pincéis. Pintura à base de látex acrílico

As paredes internas serão emassadas com massa acrílica, seladas com líquido preparador de superfícies e pintadas com tinta látex acrílico com acabamento fosco.

Obs.: As cores descritas são sugestivas, podendo ser alteradas a critério da instituição responsável pela obra.

4.0 - CONSIDERAÇÕES FINAIS

Todas as instalações obedecerão, quanto a sua execução, as Normas Técnicas Brasileiras Aplicáveis, bem como aos regulamentos e posturas das concessionárias dos serviços e Órgãos municipais, sendo executada por profissionais oficiais, competentes e habilitados

Em caso de divergências entre os Projetos e as Normas, deverá o fato serem comunicadas imediatamente à fiscalização, para as devidas providências.

A CONTRATADA não poderá sub-empregar a obra e serviço contratado, salvo quanto a itens que por sua especialização requeiram o emprego de firmas ou profissionais especialmente habilitados, o que será objeto de comum acordo entre a fiscalização e a CONTRATANTE.

Todos os materiais a empregar na obra serão comprovadamente de primeira qualidade e cumprirão rigorosamente às condições estipuladas nestas especificações, salvo disposição expressa e diversa estabelecida nos serviços específicos, cujas prescrições prevalecerão. Em casos omissos, serão empregados materiais comprovadamente de 1ª qualidade, podendo ser exigido pela fiscalização um certificado de origem e qualidade dos mesmos.



Toda e qualquer irregularidade detectada pela fiscalização na observância do projeto ou das especificações, deverá ser sanada nos prazos estipulados.

5.0 - SERVIÇOS FINAIS

A limpeza final para entrega da obra ficará por conta da empreiteira, que deve remover qualquer detrito nela existente, bem como limpar as paredes, pisos, forros, vidros e outros, deixando a obra em plenas condições de operacionalidade.

Dois Vizinhos – PR, Dezembro de 2019.

J. Thomazi
Engenheiro Civil
CREA PR – 176171/D



BDI - Bonificações e Despesas Indiretas

Edital :	TP -xxx
Nº Contrato de Repasse:	Recursos próprios
Tomador:	Prefeitura Municipal de Dois Vizinhos - PR
Empreendimento:	Edificação Corpo de Bombeiros DV
Local da Obra:	Rua Bento Munhoz da Rocha Neto, 135 - Alto da Colina
Empresa Prop.:	XXXXXXXXXXXXXX
CNPJ:	XXXXXXXXXXXXXX
Data Base:	05/12/2019

Identifique o tipo de obra:	1	Informe a base de cálculo do ISSQN. (0) Sobre os serviços. x Sobre a mão-de-obra.
Construção de edifícios:	1	
		Informe a ocorrência da DESONERAÇÃO da folha de pagamento. Lei 12844/2013. 0 SEM Desoneração. x COM Desoneração.
Lei Ordinaria 1052 de2002 Código Tributário, Tabela II item d) estimativa de percentual da base de cálculo para o ISS:		30,00%
Base de cálculo, respectiva alíquota do ISS:		3,00%

Item Componente do BDI	Intervalo de admissibilidade			Valores Propostos
	1º Quartil	Médio	3º Quartil	
Administração Central	3,00%	4,00%	5,50%	4,45%
Seguro e Garantia	0,80%	0,80%	1,00%	1,00%
Risco	0,97%	1,27%	1,27%	1,27%
Despesas Financeiras	0,59%	1,23%	1,39%	1,39%
Lucro	6,16%	7,40%	8,96%	6,16%
I1: PIS e COFINS				3,65%
I2: ISSQN (conforme legislação municipal)				0,90%
I3: Cont. Prev s/Rec.Bruta (Lei 12844/13 - Desoneração)				4,50%

BDI - SEM Desoneração da folha de pagamento	20,34%
BDI - COM Desoneração da folha de pagamento	26,30%

Declaramos que esta planilha foi elaborada conforme equação para cálculo do percentual do BDI recomendada pelo Acórdão 2622/2013 - TCU, representada pela fórmula abaixo.

$$\text{BDI - SEM Desoneração} = [(1+AC+S+G+R)X(1+DF)X(1+L)/(1-I1-I2)]-1$$

$$\text{BDI - COM Desoneração} = [(1+AC+S+G+R)X(1+DF)X(1+L)/(1-I1-I2-I3)]-1$$

Declaro que a alternativa adotada é COM Desoneração e que esta é a mais adequada para a Administração Pública.

Juscelino Thomazi

Engenheiro Civil

CREA PR – 176171/D

Carimbo e Assinatura CREA/CAU:

Responsável Legal:

Carimbo Assinatura

LOUIS NUNES
Secretário de Planejamento e Ações Estratégicas
Decreto N° 15231/2019.



PLANILHA ORÇAMENTARIA

Edital :	TP -xxx	Área:	302,35
Nº Contrato de Tomador:	Recursos próprios	Custo	RS 1.170,41
Empreendimento:	Prefeitura Municipal de Dois Vizinhos - PR		
Local da Obra:	Edificação Corpo de Bombeiros DV		
Empresa Prop.:	Rua Bento Munhoz da Rocha Neto, 135 - Alto da Colina		
CNPJ:	xxxxxxxxxxxxxx		
Data Base:	xxxxxxxxxxxxxx		
BDI Adotado:	05/12/2019		
	26,30%		

ITEM	REF.	DESCRIÇÃO	UND.	QUANT.	VALOR UNIT	VALOR UNIT C/ BDI	TOTAL
1	SINAPI SETEMBRO 19	SERVIÇOS PRELIMINARES				TOTAL DO GRUPO:	3.512,36
1.1	74209/1	PLACA DE OBRA EM CHAPA DE AÇO GALVANIZADO 1,25X2,00 M	M2	2,50	356,47	450,22	1.125,55
1.2	99055	LOCAÇÃO CONVENCIONAL DE OBRA, UTILIZANDO GABARITO DE TÁBUAS CORRIDAS PONTALETADAS A CADA 2,00M - 2 UTILIZAÇÕES AF_10/2018	M	48,84	39,69	48,87	2.386,81
2	SINAPI SETEMBRO 19	ESTRUTURAS DE CONCRETO ARMADO				TOTAL DO GRUPO:	142.412,32
		FUNDAÇÕES SAPATAS					
2.1	96523	ESCAVAÇÃO MANUAL PARA BLOCO DE COROAMENTO OU SAPATA, COM PREVISÃO DE FÔRMA AF_06/2017	M3	78,45	79,01	99,79	7.828,53
2.2	92778	ARMAÇÃO DE PILAR OU VIGA DE UMA ESTRUTURA CONVENCIONAL DE CONCRETO ARMADO EM UMA EDIFICAÇÃO TERREIA OU SOBRADO UTILIZANDO AÇO CA-50 DE 10,0 MM - MONTAGEM AF_12/2015	KG	771,27	7,84	9,90	7.635,57
2.3	96534	FABRICAÇÃO, MONTAGEM E DESMONTAGEM DE FÔRMA PARA ESTRUTURAS DE CONCRETO, EM MADEIRA SERRADA, E=25 MM, 4 UTILIZAÇÕES. AF_06/2017	M2	60,52	60,36	78,23	4.813,44
2.4	96557	CONCRETAGEM DE BLOCOS DE COROAMENTO E VIGAS BALDRAMES, FCK 30 MPA, COM USO DE BOMBA LANÇAMENTO, ADENSAMENTO E ACABAMENTO AF_06/2017	M3	18,42	352,04	444,63	8.190,06
		ESPERAS - FUNDAÇÃO					
2.5	92775	ARMAÇÃO DE PILAR OU VIGA DE UMA ESTRUTURA CONVENCIONAL DE CONCRETO ARMADO EM UMA EDIFICAÇÃO TERREIA OU SOBRADO UTILIZANDO AÇO CA-60 DE 5,0 MM - MONTAGEM AF_12/2015	KG	72,65	12,51	15,80	1.147,87
2.6	92778	ARMAÇÃO DE PILAR OU VIGA DE UMA ESTRUTURA CONVENCIONAL DE CONCRETO ARMADO EM UMA EDIFICAÇÃO TERREIA OU SOBRADO UTILIZANDO AÇO CA-50 DE 10,0 MM - MONTAGEM AF_12/2015	KG	201,80	7,84	9,90	1.997,82
2.7	92418	MONTAGEM E DESMONTAGEM DE FÔRMA DE PILARES RETANGULARES E ESTRUTURAS SIMILARES COM ÁREA MÉDIA DAS SEÇÕES MENOR OU IGUAL A 0,25 M², PE-DIREITO SIMPLES, EM CHAPA DE MADEIRA COMPENSADA RESINADA, 4 UTILIZAÇÕES. AF_12/2015	M2	28,86	60,00	75,78	2.187,01
2.8	92719	CONCRETAGEM DE PILARES, FCK = 25 MPA, COM USO DE GRUA EM EDIFICAÇÃO COM SEÇÃO MÉDIA DE PILARES MENOR OU IGUAL A 0,25 M² - LANÇAMENTO, ADENSAMENTO E ACABAMENTO AF_12/2015	M3	1,61	300,08	378,98	610,16
		VIGA BALDRAME					
2.9	96527	ESCAVAÇÃO MANUAL DE VALA PARA VIGA BALDRAME, COM PREVISÃO DE FÔRMA. AF_06/2017	M3	8,74	103,69	130,96	882,67
2.10	92775	ARMAÇÃO DE PILAR OU VIGA DE UMA ESTRUTURA CONVENCIONAL DE CONCRETO ARMADO EM UMA EDIFICAÇÃO TERREIA OU SOBRADO UTILIZANDO AÇO CA-60 DE 5,0 MM - MONTAGEM AF_12/2015	KG	118,50	12,51	15,80	1.872,30
2.11	92777	ARMAÇÃO DE PILAR OU VIGA DE UMA ESTRUTURA CONVENCIONAL DE CONCRETO ARMADO EM UMA EDIFICAÇÃO TERREIA OU SOBRADO UTILIZANDO AÇO CA-50 DE 8,0 MM - MONTAGEM AF_12/2015	KG	202,78	9,75	12,31	2.496,22
2.12	96536	FABRICAÇÃO, MONTAGEM E DESMONTAGEM DE FÔRMA PARA VIGA BALDRAME, EM MADEIRA SERRADA, E=25 MM, 4 UTILIZAÇÕES AF_06/2017	M2	59,89	51,13	64,58	3.867,70
2.13	96557	CONCRETAGEM DE BLOCOS DE COROAMENTO E VIGAS BALDRAMES, FCK 30 MPA, COM USO DE BOMBA LANÇAMENTO, ADENSAMENTO E ACABAMENTO AF_06/2017	M3	4,49	352,04	444,63	1.996,39
2.14	74106/1	IMPERMEABILIZAÇÃO DE ESTRUTURAS ENTERRADAS, COM TINTA ASFÁLTICA DUAS DEMAS.	M2	42,78	8,41	11,88	508,23
		PILARES					
2.15	92775	ARMAÇÃO DE PILAR OU VIGA DE UMA ESTRUTURA CONVENCIONAL DE CONCRETO ARMADO EM UMA EDIFICAÇÃO TERREIA OU SOBRADO UTILIZANDO AÇO CA-60 DE 5,0 MM - MONTAGEM AF_12/2015	KG	354,67	12,51	15,80	5.603,79
2.16	92778	ARMAÇÃO DE PILAR OU VIGA DE UMA ESTRUTURA CONVENCIONAL DE CONCRETO ARMADO EM UMA EDIFICAÇÃO TERREIA OU SOBRADO UTILIZANDO AÇO CA-50 DE 10,0 MM - MONTAGEM AF_12/2015	KG	781,72	7,84	9,90	7.739,03
2.17	92418	MONTAGEM E DESMONTAGEM DE FÔRMA DE PILARES RETANGULARES E ESTRUTURAS SIMILARES COM ÁREA MÉDIA DAS SEÇÕES MENOR OU IGUAL A 0,25 M², PE-DIREITO SIMPLES, EM CHAPA DE MADEIRA COMPENSADA RESINADA 4 UTILIZAÇÕES AF_12/2015	M2	217,85	60,00	75,78	16.508,67
2.18	92719	CONCRETAGEM DE PILARES, FCK = 25 MPA, COM USO DE GRUA EM EDIFICAÇÃO COM SEÇÃO MÉDIA DE PILARES MENOR OU IGUAL A 0,25 M² - LANÇAMENTO, ADENSAMENTO E ACABAMENTO AF_12/2015	M3	12,01	300,06	378,98	4.551,55
		VIGAS PAV. 1					
2.19	92775	ARMAÇÃO DE PILAR OU VIGA DE UMA ESTRUTURA CONVENCIONAL DE CONCRETO ARMADO EM UMA EDIFICAÇÃO TERREIA OU SOBRADO UTILIZANDO AÇO CA-60 DE 5,0 MM - MONTAGEM AF_12/2015	KG	183,83	12,51	15,80	2.904,51
2.20	92777	ARMAÇÃO DE PILAR OU VIGA DE UMA ESTRUTURA CONVENCIONAL DE CONCRETO ARMADO EM UMA EDIFICAÇÃO TERREIA OU SOBRADO UTILIZANDO AÇO CA-50 DE 8,0 MM - MONTAGEM AF_12/2015	KG	154,21	9,75	12,31	1.898,33

[Handwritten signature and initials]



2.21	92778	ARMAÇÃO DE PILAR OU VIGA DE UMA ESTRUTURA CONVENCIONAL DE CONCRETO ARMADO EM UMA EDIFICAÇÃO TERREA OU SOBRADO UTILIZANDO AÇO CA-50 DE 10.0 MM - MONTAGEM. AF_12/2015	KG	97,26	7,84	9,90	962,87
2.22	92779	ARMAÇÃO DE PILAR OU VIGA DE UMA ESTRUTURA CONVENCIONAL DE CONCRETO ARMADO EM UMA EDIFICAÇÃO TERREA OU SOBRADO UTILIZANDO AÇO CA-50 DE 12.5 MM - MONTAGEM. AF_12/2015	KG	121,29	6,60	8,59	1.041,88
2.23	92760	ARMAÇÃO DE PILAR OU VIGA DE UMA ESTRUTURA CONVENCIONAL DE CONCRETO ARMADO EM UMA EDIFICAÇÃO TERREA OU SOBRADO UTILIZANDO AÇO CA-50 DE 16.0 MM - MONTAGEM. AF_12/2015	KG	31,40	5,14	7,75	243,35
2.24	92781	ARMAÇÃO DE PILAR OU VIGA DE UMA ESTRUTURA CONVENCIONAL DE CONCRETO ARMADO EM UMA EDIFICAÇÃO TERREA OU SOBRADO UTILIZANDO AÇO CA-50 DE 20.0 MM - MONTAGEM. AF_12/2015	KG	74,22	5,50	6,95	515,63
2.25	92446	MONTAGEM E DESMONTAGEM DE FÔRMA DE VIGA, ESCORAMENTO COM PONTALETE DE MADEIRA, PÉ-DIREITO SIMPLES, EM MADEIRA SERRADA, 4 UTILIZAÇÕES. AF_12/2015	M2	83,52	66,96	109,83	9.173,00
2.26	90854	CONCRETAGEM DE ESTRUTURAS EM EDIFICAÇÕES UNIFAMILIARES FEITAS COM SISTEMA DE FÔRMAS MANUSEÁVEIS, COM CONCRETO USINADO BOMBEÁVEL FCK 20 MPA - LANÇAMENTO, ADENSAMENTO E ACABAMENTO. AF_06/2015	M3	4,87	334,92	423,00	2.080,01
2.27	74141/2	LAJE PRE-MOLD BETA 12 P/3,5KN/M2 VAO 4.1M INCL VIGOTAS TIJOLOS ARMADURA NEGATIVA CAPEAMENTO 3CM CONCRETO 15MPA ESCORAMENTO MATERIAIS E MAO DE OBRA	M2	146,65	85,37	107,82	15.811,80
2.28	7156	TELA DE AÇO SOLDADA NERVURADA, CA-50, Q-196, (3,11 KG/M2), DIAMETRO DO FIO = 5.0 MM, LARGURA = 2.45 M, ESPAÇAMENTO DA MALHA = 10 X 10 CM	M2	146,65	20,61	26,03	3.817,30
VIGAS SUPERIDR							
2.29	92775	ARMAÇÃO DE PILAR OU VIGA DE UMA ESTRUTURA CONVENCIONAL DE CONCRETO ARMADO EM UMA EDIFICAÇÃO TERREA OU SOBRADO UTILIZANDO AÇO CA-60 DE 5.0 MM - MONTAGEM. AF_12/2015	KG	118,64	12,51	15,80	1.874,51
2.30	92777	ARMAÇÃO DE PILAR OU VIGA DE UMA ESTRUTURA CONVENCIONAL DE CONCRETO ARMADO EM UMA EDIFICAÇÃO TERREA OU SOBRADO UTILIZANDO AÇO CA-50 DE 8.0 MM - MONTAGEM. AF_12/2015	KG	152,12	9,75	12,31	1.872,60
2.31	92448	MONTAGEM E DESMONTAGEM DE FÔRMA DE VIGA, ESCORAMENTO COM PONTALETE DE MADEIRA, PÉ-DIREITO SIMPLES, EM MADEIRA SERRADA, 4 UTILIZAÇÕES. AF_12/2015	M2	72,21	86,96	109,83	7.930,82
2.32	90854	CONCRETAGEM DE ESTRUTURAS EM EDIFICAÇÕES UNIFAMILIARES FEITAS COM SISTEMA DE FÔRMAS MANUSEÁVEIS, COM CONCRETO USINADO BOMBEÁVEL FCK 20 MPA - LANÇAMENTO, ADENSAMENTO E ACABAMENTO. AF_06/2015	M3	4,33	334,92	423,00	1.831,59
VIGAS CINTA - PLATIBANDA							
2.33	43066	TRELIÇA NERVURADA (ESPAÇADOR), ALTURA = 120,0 MM, DIAMETRO DOS BANZOS INFERIORES E SUPERIOR = 6,0 MM, DIAMETRO DA DIAGONAL = 4,2 MM - PARA ESTACAS	M	48,84	5,65	7,14	348,72
2.34	92448	MONTAGEM E DESMONTAGEM DE FÔRMA DE VIGA, ESCORAMENTO COM PONTALETE DE MADEIRA, PÉ-DIREITO SIMPLES, EM MADEIRA SERRADA, 4 UTILIZAÇÕES. AF_12/2015	M2	11,72	86,96	109,83	1.287,21
2.35	90854	CONCRETAGEM DE ESTRUTURAS EM EDIFICAÇÕES UNIFAMILIARES FEITAS COM SISTEMA DE FÔRMAS MANUSEÁVEIS, COM CONCRETO USINADO BOMBEÁVEL FCK 20 MPA - LANÇAMENTO, ADENSAMENTO E ACABAMENTO. AF_06/2015	M3	0,88	334,92	423,00	372,24
ESCALADA							
2.36	92916	ARMAÇÃO DE ESTRUTURAS DE CONCRETO ARMADO, EXCETO VIGAS, PILARES, LAJES E FUNDAÇÕES, UTILIZANDO AÇO CA-50 DE 6.3 MM - MONTAGEM. AF_12/2015	KG	50,75	9,60	12,12	615,09
2.37	92919	ARMAÇÃO DE ESTRUTURAS DE CONCRETO ARMADO, EXCETO VIGAS, PILARES, LAJES E FUNDAÇÕES, UTILIZANDO AÇO CA-50 DE 10,0 MM - MONTAGEM. AF_12/2015	KG	72,31	7,31	9,23	667,42
2.38	95939	MONTAGEM E DESMONTAGEM DE FÔRMA PARA ESCADAS, COM 2 LANCES, EM CHAPA DE MADEIRA COMPENSADA RESINADA, 4 UTILIZAÇÕES. AF_01/2017	M2	21,12	141,09	178,20	3.763,58
2.39	1527	CONCRETO USINADO BOMBEÁVEL, CLASSE DE RESISTENCIA C25, COM BRITA 0 E 1, SLUMP = 100 +/- 20 MM, INCLUI SERVIÇO DE BOMBAMENTO (NBR 8953)	M3	2,26	281,36	355,38	803,11
2.40	92874	LANÇAMENTO COM USO DE BOMBA, ADENSAMENTO E ACABAMENTO DE CONCRETO EM ESTRUTURAS. AF_12/2015	M3	2,26	29,45	37,20	84,07
VIGAS INTERMEDIARIAS ESCADA							
2.41	92775	ARMAÇÃO DE PILAR OU VIGA DE UMA ESTRUTURA CONVENCIONAL DE CONCRETO ARMADO EM UMA EDIFICAÇÃO TERREA OU SOBRADO UTILIZANDO AÇO CA-60 DE 5.0 MM - MONTAGEM. AF_12/2015	KG	19,47	12,51	15,80	307,63
2.42	92778	ARMAÇÃO DE PILAR OU VIGA DE UMA ESTRUTURA CONVENCIONAL DE CONCRETO ARMADO EM UMA EDIFICAÇÃO TERREA OU SOBRADO UTILIZANDO AÇO CA-50 DE 10.0 MM - MONTAGEM. AF_12/2015	KG	38,99	7,84	9,90	386,00
2.43	92448	MONTAGEM E DESMONTAGEM DE FÔRMA DE VIGA, ESCORAMENTO COM PONTALETE DE MADEIRA, PÉ-DIREITO SIMPLES, EM MADEIRA SERRADA, 4 UTILIZAÇÕES. AF_12/2015	M2	11,85	86,96	109,83	1.301,49
2.44	90854	CONCRETAGEM DE ESTRUTURAS EM EDIFICAÇÕES UNIFAMILIARES FEITAS COM SISTEMA DE FÔRMAS MANUSEÁVEIS, COM CONCRETO USINADO BOMBEÁVEL FCK 20 MPA - LANÇAMENTO, ADENSAMENTO E ACABAMENTO. AF_06/2015	M3	0,71	334,92	423,00	300,33
3	SINAPI SETEMBRO 19	ALVENARIAS, REVESTIMENTO ARGAMASSADOS E CERAMICOS				TOTAL DO GRUPO:	86.201,83
3.1	67505	ALVENARIA DE VEDAÇÃO DE BLOCOS CERÂMICOS FURADOS NA HORIZONTAL DE 11,5X19X19CM (ESPESSURA 11,5M) DE PAREDES COM ÁREA LÍQUIDA MAIOR OU IGUAL A 6M², E ARGAMASSA DE ASSENTAMENTO COM PREPARO EM BETONEIRA. AF_06/2014	M2	320,78	53,35	67,38	21.614,24
3.2	87879	CHAPISCO APLICADO EM ALVENARIAS E ESTRUTURAS DE CONCRETO INTERNAS, COM COLHER DE PEDREIRO, ARGAMASSA TRAÇO 1:3 COM PREPARO EM BETONEIRA 400L. AF_06/2014	M2	641,56	3,03	3,83	2.457,18





3.3	87535	EMBOÇO, PARA RECEBIMENTO DE CERÂMICA, EM ARGAMASSA TRAÇO 1:2:8. PREPARO MECÂNICO COM BETONEIRA 400L, APLICADO MANUALMENTE EM FACES INTERNAS DE PAREDES, PARA AMBIENTE COM ÁREA MAIOR QUE 10M2, ESPESSURA DE 20MM, COM EXECUÇÃO DE TALISCAS AF_06/2014	M2	641,56	19,87	25,10	16.103,22
3.4	87882	CHAPISCO APLICADO NO TETO, COM ROLO PARA TEXTURA ACRILICA, ARGAMASSA TRAÇO 1:4 E EMULSÃO POLIMÉRICA (ADESIVO) COM PREPARO EM BETONEIRA 400L AF_06/2014	M2	193,54	3,65	4,48	857,06
3.5	90406	MASSA ÚNICA, PARA RECEBIMENTO DE PINTURA, EM ARGAMASSA TRAÇO 1:2:8 PREPARO MECÂNICO COM BETONEIRA 400L, APLICADA MANUALMENTE EM TETO, ESPESSURA DE 20MM, COM EXECUÇÃO DE TALISCAS AF_03/2015	M2	193,54	33,29	42,05	8.138,36
3.6	96358	PAREDE COM PLACAS DE GESSO ACARTONADO (DRYWALL), PARA USO INTERNO, COM DUAS FACES SIMPLES E ESTRUTURA METÁLICA COM GUIAS SIMPLES, SEM VÃOS AF_06/2017_P	M2	40,32	60,21	101,31	4.084,82
3.7	96359	PAREDE COM PLACAS DE GESSO ACARTONADO (DRYWALL), PARA USO INTERNO, COM DUAS FACES SIMPLES E ESTRUTURA METÁLICA COM GUIAS SIMPLES, COM VÃOS AF_06/2017_P	M2	12,12	87,95	111,08	1.346,73
3.8	93186	VERGA MOLDADA IN LOCO EM CONCRETO PARA JANELAS COM ATÉ 1,5 M DE VÃO AF_03/2016	M	11,30	44,86	56,41	637,43
3.9	93196	CONTRAVERGA MOLDADA IN LOCO EM CONCRETO PARA VÃOS DE ATÉ 1,5 M DE COMPRIMENTO AF_03/2016	M	11,30	43,81	55,08	622,40
3.10	93188	VERGA MOLDADA IN LOCO EM CONCRETO PARA PORTAS COM ATÉ 1,5 M DE VÃO AF_03/2016	M	7,61	41,68	52,64	400,59
3.11	93189	VERGA MOLDADA IN LOCO EM CONCRETO PARA PORTAS COM MAIS DE 1,5 M DE VÃO AF_03/2016	M	5,60	50,95	64,35	380,36
3.12	98995	PISO DE CONCRETO REATERRO MANUAL APOIADO COM SOQUETE AF_10/2017	M3	13,29	41,25	52,10	692,51
3.13	98622	LASTRO COM MATERIAL GRANULAR, APLICAÇÃO EM PISOS OU RADIER, ESPESSURA DE 5 CM AF_08/2017	M3	6,65	85,01	107,37	713,58
3.14	94991	PISO DE CONCRETO COM CONCRETO MOLDADO IN LOCO, USINADO, ACABAMENTO CONVENCIONAL, NÃO ARMADO, E= 7CM AF_07/2016	M3	0,48	402,32	508,13	246,14
3.15	COMP 02	PISO EM CONCRETO 25MPA PREPARO MECÂNICO, ESPESSURA 10 CM, COM ARMAÇÃO EM TELA SOLDADA 5,0 MM MALHA 10X10CM, REGULARIZAÇÃO E COMPACTAÇÃO MANUAL E LASTRO DE BRITA 5CM, ACABAMENTO POLIDO.	M2	126,00	75,28	95,08	11.980,08
3.16	COMP 03	EXECUÇÃO DE JUNTAS DE DILATAÇÃO SERRADAS PREENCHIDAS COM SELANTE ELÁSTICO A BASE DE POLIURETANO.	M2	126,00	4,49	5,67	714,42
3.17	87620	CONTRAPISO EM ARGAMASSA TRAÇO 1:4 (CIMENTO E AREIA), PREPARO MECÂNICO COM BETONEIRA 400 L, APLICADO EM ÁREAS SECAS SOBRE LAJE, ADERIDO, ESPESSURA 2CM AF_06/2014	M2	102,76	24,25	30,63	3.147,54
3.18	87735	CONTRAPISO EM ARGAMASSA TRAÇO 1:4 (CIMENTO E AREIA), PREPARO MECÂNICO COM BETONEIRA 400 L, APLICADO EM ÁREAS MOLHADAS SOBRE LAJE, ADERIDO, ESPESSURA 2CM AF_06/2014	M2	32,05	33,52	42,34	1.357,00
3.19	98557	IMPERMEABILIZAÇÃO DE SUPERFÍCIE COM EMULSÃO ASFÁLTICA, 2 DEMÃOS AF_06/2018	M2	32,05	26,24	33,14	1.062,14
3.20	87251	REVESTIMENTO CERÂMICO PARA PISO COM PLACAS TIPO ESMALTADA EXTRA DE DIMENSÕES 45X45 CM APLICADA EM AMBIENTES DE ÁREA MAIOR QUE 10 M2 AF_05/2014	M2	150,73	28,39	35,88	5.405,18
3.21	88649	RODAPE CERÂMICO DE 7CM DE ALTURA COM PLACAS TIPO ESMALTADA EXTRA DE DIMENSÕES 45X45CM AF_06/2014	M	131,80	5,05	6,38	840,88
3.22	87269	REVESTIMENTO CERÂMICO PARA PAREDES INTERNAS COM PLACAS TIPO ESMALTADA EXTRA DE DIMENSÕES 25X35 CM APLICADAS EM AMBIENTES DE ÁREA MAIOR QUE 5 M² NA ALTURA INTEIRA DAS PAREDES AF_06/2014	M2	76,18	42,01	53,06	4.042,11
3.23	88787	REVESTIMENTO CERÂMICO PARA PAREDES EXTERNAS EM PASTILHAS DE PORCELANA 2,5 X 2,5 CM (PLACAS DE 30 X 30 CM), ALINHADAS A PRUMO, APLICADO EM PANOS SEM VÃOS AF_10/2014	M2	5,80	193,40	244,26	1.387,86
4	SINAPI SETEMBRO 19	COBERTURA				TOTAL DO GRUPO:	37.894,75
4.1	92562	FABRICAÇÃO E INSTALAÇÃO DE TESOURA INTEIRA EM MADEIRA NÃO APARELHADA, VÃO DE 10 M, PARA TELHA ONDULADA DE FIBROCIMENTO, METÁLICA, PLÁSTICA OU TERMOACÚSTICA, INCLUSIVE IÇAMENTO AF_07/2019	UN	5,00	1.689,18	2.133,43	10.667,15
4.2	92543	TRAMA DE MADEIRA COMPOSTA POR TERÇAS PARA TELHADOS DE ATÉ 2 ÁGUAS PARA TELHA ONDULADA DE FIBROCIMENTO, METÁLICA, PLÁSTICA OU TERMOACÚSTICA, INCLUSIVE TRANSPORTE VERTICAL AF_07/2019	M2	136,51	14,87	18,78	2.563,66
4.3	94213	TELHAMENTO COM TELHA DE AÇO/ALUMÍNIO E = 0,5 MM, COM ATÉ 2 ÁGUAS, INCLUSIVE IÇAMENTO AF_07/2019	M2	136,51	41,81	52,81	7.209,09
4.4	96116	FORRO EM RÉGUAS DE PVC, FRISADO, PARA AMBIENTES COMERCIAIS, INCLUSIVE ESTRUTURA DE FIXAÇÃO AF_05/2017_P	M2	123,74	41,12	51,93	6.425,92
4.5	96121	ACABAMENTOS PARA FORRO (RODA-FORRO EM PERFIL METÁLICO E PLÁSTICO) AF_05/2017 - MOLDURA	M	157,88	7,91	9,99	1.577,22
4.6	94228	ÁGUAS PLUVIAIS CALHA EM CHAPA DE AÇO GALVANIZADO NÚMERO 24, DESENVOLVIMENTO DE 100 CM, INCLUSIVE TRANSPORTE VERTICAL AF_07/2019	M	28,44	117,84	148,83	4.232,73
4.7	94231	RUFO EM CHAPA DE AÇO GALVANIZADO NÚMERO 24, CORTE DE 25 CM, INCLUSIVE TRANSPORTE VERTICAL AF_06/2016	M	92,94	34,81	43,97	4.086,57
4.8	89578	TUBO PVC, SÉRIE R, ÁGUA PLUVIAL, DN 100 MM, FORNECIDO E INSTALADO EM CONDUTORES VERTICAIS DE ÁGUAS PLUVIAIS AF_12/2014	M	30,80	29,11	36,77	1.152,52
5	SINAPI SETEMBRO 19	ESQUADRIAS				TOTAL DO GRUPO:	35.462,33
5.1	4922	PORTA DE CORRER EM ALUMÍNIO, DUAS FOLHAS MOVEIS COM VIGRO, FECHADURA E PUXADOR EMBUTIDO, ACABAMENTO ANODIZADO NATURAL, SEM GUARNICAO ALIZARIVISTA	M2	10,92	415,70	525,03	5.733,33

[Handwritten signature]



5.2	90842	KIT DE PORTA DE MADEIRA PARA PINTURA SEMI-OCA (LEVE OU MÉDIA), PADRÃO MÉDIO, 70X210CM, ESPESSURA DE 3,5CM, ITENS INCLUSOS: DOBRADIÇAS, MONTAGEM E INSTALAÇÃO DO BATENTE, FECHADURA COM EXECUÇÃO DO FURO - FORNECIMENTO E INSTALAÇÃO. AF_08/2015	UN	3,00	756,89	955,95	2.867,85
5.3	90843	KIT DE PORTA DE MADEIRA PARA PINTURA SEMI-OCA (LEVE OU MÉDIA), PADRÃO MÉDIO, 80X210CM, ESPESSURA DE 3,5CM, ITENS INCLUSOS: DOBRADIÇAS, MONTAGEM E INSTALAÇÃO DO BATENTE, FECHADURA COM EXECUÇÃO DO FURO - FORNECIMENTO E INSTALAÇÃO. AF_08/2015	UN	4,00	784,12	990,34	3.951,36
5.4	90844	KIT DE PORTA DE MADEIRA PARA PINTURA SEMI-OCA (LEVE OU MÉDIA), PADRÃO MÉDIO, 90X210CM, ESPESSURA DE 3,5CM, ITENS INCLUSOS: DOBRADIÇAS, MONTAGEM E INSTALAÇÃO DO BATENTE, FECHADURA COM EXECUÇÃO DO FURO - FORNECIMENTO E INSTALAÇÃO. AF_08/2015	UN	1,00	815,18	1.029,57	1.029,57
5.5	73838/1	PORTA DE VIDRO TEMPERADO, 0,9X2,10M, ESPESSURA 10MM, INCLUSIVE ACESSÓRIOS	UN	1,00	2.037,23	2.573,02	2.573,02
5.6	98695	SOLEIRA EM MÁRMORE, LARGURA 15 CM, ESPESSURA 2,0 CM. AF_06/2018	M	12,85	53,42	67,47	866,99
5.7	94576	JANELA DE ALUMÍNIO DE CORRER, 2 FOLHAS, FIXAÇÃO COM PARAFUSO, VEDAÇÃO COM ESPUMA EXPANSIVA PU, COM VIDROS 8MM, PADRONIZADA. AF_07/2016	M2	1,75	237,02	299,36	523,86
5.8	94579	JANELA DE ALUMÍNIO DE CORRER, 4 FOLHAS, FIXAÇÃO COM PARAFUSO, VEDAÇÃO COM ESPUMA EXPANSIVA PU, COM VIDROS 8MM, PADRONIZADA. AF_07/2016	M2	6,75	276,96	349,80	2.361,15
5.9	84088	PEITORIL EM MÁRMORE BRANCO, LARGURA DE 15CM, ASSENTADO COM ARGAMASSA TRACO 1,4 (CIMENTO E AREIA MÉDIA), PREPARO MANUAL DA ARGAMASSA	M	8,40	85,32	82,50	693,00
5.10	99841	GUARDA-CORPO PANORÂMICO COM PERFIS DE ALUMÍNIO E VIDRO LAMINADO 8 MM, FIXADO COM CHUMBADOR MECÂNICO. AF_04/2019_P	M	12,90	805,58	1.017,45	13.125,11
5.11	COMP 01	CORRIMÃO EM TUBO DE AÇO GALVANIZADO, DN 50MM, E=3,00MM, FORNECIMENTO E INSTALAÇÃO.	M	18,34	74,56	94,17	1.727,06
6	SETEMBRO 19	INSTALAÇÕES HIDROSSANITÁRIAS				TOTAL DO GRUPO:	12.475,85
		HIDRAULICO					
6.1	91785	FORNECIMENTO E INSTALAÇÃO DE TUBOS DE PVC, SOLDÁVEL, ÁGUA FRIA, DN 25 MM (INSTALADO EM RAMAL, SUB-RAMAL, RAMAL DE DISTRIBUIÇÃO OU PRUMADA), INCLUSIVE CONEXÕES, CORTES E FIXAÇÕES, PARA PREDIOS. AF_10/2015	M	50,92	34,77	43,91	2.235,90
6.2	94494	REGISTRO DE GAVETA BRUTO, LATÃO, ROSCÁVEL, 3/4, INSTALADO EM RESERVAÇÃO DE ÁGUA DE EDIFICAÇÃO QUE POSSUA RESERVATÓRIO DE FIBRA/FIBROCIMENTO - FORNECIMENTO E INSTALAÇÃO. AF_06/2016	UN	6,00	53,08	67,04	402,24
6.3	89985	REGISTRO DE PRESSÃO BRUTO, LATÃO, ROSCÁVEL, 3/4", COM ACABAMENTO E CANOPLA CROMADOS, FORNECIDO E INSTALADO EM RAMAL DE ÁGUA. AF_12/2014	UN	2,00	63,33	79,99	159,98
6.4	1368	LOUÇAS, METAIS E ACESSÓRIOS					
	86939	CHUVEIRO COMUM EM PLÁSTICO BRANCO, COM CANO, 3 TEMPERATURAS, 5500 W (110/220 V)	UN	2,00	56,90	71,86	143,72
6.5	86939	LAVATÓRIO LOUÇA BRANCA COM COLUNA, *44 X 35,5* CM, PADRÃO POPULAR, INCLUSO SIFÃO FLEXÍVEL EM PVC, VÁLVULA E ENGATE FLEXÍVEL 30CM EM PLÁSTICO E COM TORNEIRA CROMADA PADRÃO POPULAR - FORNECIMENTO E INSTALAÇÃO. AF_12/2013	UN	3,00	305,21	385,48	1.156,44
6.6	95545	SABONETEIRA DE PAREDE EM METAL CROMADO, INCLUSO FIXAÇÃO. AF_10/2016	UN	2,00	44,36	56,03	112,06
6.7	95472	VASO SANITÁRIO SIFONADO CONVENCIONAL PARA PCD SEM FURO FRONTAL COM LOUÇA BRANCA SEM ASSENTO INCLUSO CONJUNTO DE LIGAÇÃO PARA BACIA SANITÁRIA AJUSTÁVEL - FORNECIMENTO E INSTALAÇÃO. AF_10/2016	UN	1,00	745,46	941,52	941,52
6.8	86888	VASO SANITÁRIO SIFONADO COM CAIXA ACOPLADA LOUÇA BRANCA - FORNECIMENTO E INSTALAÇÃO. AF_12/2013	UN	2,00	424,55	536,21	1.072,42
6.9	37400	PAPELEIRA PLÁSTICA TIPO DISPENSER PARA PAPEL HIGIENICO ROLAO	UN	3,00	31,13	39,32	117,96
6.10	37401	TOALHEIRO PLÁSTICO TIPO DISPENSER PARA PAPEL TOALHA INTERFOLHADO	UN	3,00	31,13	39,32	117,96
6.11	35218	BARRA DE APOIO RETA, EM ALUMÍNIO, COMPRIMENTO 60CM, DIÂMETRO MÍNIMO 3 CM (PORTAS)	UN	2,00	95,78	120,97	241,94
6.12	36220	BARRA DE APOIO RETA, EM ALUMÍNIO, COMPRIMENTO 70CM, DIÂMETRO MÍNIMO 3 CM (BACIA SANITÁRIA - VERTICAL)	UN	1,00	109,83	138,72	138,72
6.13	36080	BARRA DE APOIO RETA, EM ALUMÍNIO, COMPRIMENTO 80 CM, DIÂMETRO MÍNIMO 3 CM (BACIA SANITÁRIA - HORIZONTAL)	UN	2,00	116,80	150,04	300,08
6.14	36218	BARRA DE APOIO RETA, EM ALUMÍNIO, COMPRIMENTO 60CM, DIÂMETRO MÍNIMO 3 CM (LAVATÓRIO)	UN	1,00	95,78	120,97	120,97
		ESGOTO					
6.15	91792	FORNECIMENTO E INSTALAÇÃO DE TUBO DE PVC, SÉRIE NORMAL, ESGOTO PREDIAL, DN 40 MM (INSTALADO EM RAMAL DE DESCARGA OU RAMAL DE ESGOTO SANITÁRIO), INCLUSIVE CONEXÕES, CORTES E FIXAÇÕES, PARA PREDIOS. AF_10/2015	M	8,37	45,77	57,81	483,87
6.16	91793	FORNECIMENTO E INSTALAÇÃO DE TUBO DE PVC, SÉRIE NORMAL, ESGOTO PREDIAL, DN 50 MM (INSTALADO EM RAMAL DE DESCARGA OU RAMAL DE ESGOTO SANITÁRIO), INCLUSIVE CONEXÕES, CORTES E FIXAÇÕES PARA, PREDIOS. AF_10/2015	M	3,33	66,17	83,57	278,26
6.17	91795	FORNECIMENTO E INSTALAÇÃO DE TUBO PVC, SÉRIE N, ESGOTO PREDIAL, 100 MM (INST. RAMAL DESCARGA, RAMAL DE ESG. SANIT., PRUMADA ESG. SANIT., VENTILAÇÃO OU SUB-COLETOR AEREO), INCL. CONEXÕES E CORTES, FIXAÇÕES, P/ PREDIOS. AF_10/2015	M	44,21	50,39	63,64	2.813,52
6.18	93350	COLETOR PREDIAL DE ESGOTO, DA CAIXA ATÉ A REDE (DISTÂNCIA = 10 M, LARGURA DA VALA = 0,65 M), INCLUINDO ESCAVAÇÃO MANUAL, PREPARO DE FUNDO DE VALA E REATERRO MANUAL COM COMPACTAÇÃO MECANIZADA, TUBO PVC P/ REDE COLETORA ESGOTO JEI DN 100 MM E CONEXÕES - FORNECIMENTO E INSTALAÇÃO. AF_03/2016	UN	1,00	823,35	1.039,89	1.039,89
6.19	89707	CAIXA SIFONADA, PVC, DN 100 X 100 X 50 MM, JUNTA ELÁSTICA, FORNECIDA E INSTALADA EM RAMAL DE DESCARGA OU EM RAMAL DE ESGOTO SANITÁRIO. AF_12/2014	UN	3,00	25,90	32,71	98,13

[Handwritten signature]



6.20	74166/1	CAIXA DE INSPEÇÃO EM CONCRETO PRE-MOLDADO DN 60CM COM TAMPA H= 60CM - FORNECIMENTO E INSTALAÇÃO	UN	1,00	192,30	242,87	242,87
6.21	93358	ESCOVAÇÃO MANUAL DE VALA COM PROFUNDIDADE MENOR OU IGUAL A 1,30 M. AF_03/2016	M3	2,19	68,04	85,93	188,19
6.22	93382	REATERRO MANUAL DE VALAS COM COMPACTAÇÃO MECANIZADA. AF_04/2016	M3	2,19	25,01	31,59	69,18

7	SINAPI SETEMBRO 19	ELÉTRICA				TOTAL DO GRUPO:	11.367,82
---	--------------------	----------	--	--	--	-----------------	-----------

7.1	74131/4	QUADRO DE DISTRIBUIÇÃO DE ENERGIA DE EMBUTIR, EM CHAPA METÁLICA, PARA 18 DISJUNTORES TERMOMAGNÉTICOS MONOPOLARES, COM BARRAMENTO TRIFÁSICO E NEUTRO. FORNECIMENTO E INSTALAÇÃO	UN	1,00	357,00	450,89	450,89
7.2	83463	QUADRO DE DISTRIBUIÇÃO DE ENERGIA EM CHAPA DE AÇO GALVANIZADO, PARA 12 DISJUNTORES TERMOMAGNÉTICOS MONOPOLARES, COM BARRAMENTO TRIFÁSICO E NEUTRO - FORNECIMENTO E INSTALAÇÃO	UN	1,00	263,98	333,41	333,41
7.3	97589	LUMINÁRIA TIPO PLAFON EM PLÁSTICO, DE SOBREPOR, COM 1 LÂMPADA DE 15 W, - FORNECIMENTO E INSTALAÇÃO AF_11/2017	UN	24,00	31,04	39,20	940,80
7.4	97586	LUMINÁRIA TIPO CALHA, DE SOBREPOR, COM 2 LÂMPADAS TUBULARES DE 36 W - FORNECIMENTO E INSTALAÇÃO AF_11/2017	UN	4,00	78,23	98,80	395,20
7.5	91953	INTERRUPTOR SIMPLES (1 MÓDULO), 10A/250V, INCLUINDO SUPORTE E PLACA - FORNECIMENTO E INSTALAÇÃO AF_12/2015	UN	17,00	22,84	28,85	490,45
7.6	91993	TOMADA ALTA DE EMBUTIR (1 MÓDULO), 2P+T 20 A, INCLUINDO SUPORTE E PLACA - FORNECIMENTO E INSTALAÇÃO AF_12/2015	UN	7,00	38,74	46,40	324,80
7.7	92005	TOMADA MÉDIA DE EMBUTIR (2 MÓDULOS) 2P+T 20 A, INCLUINDO SUPORTE E PLACA - FORNECIMENTO E INSTALAÇÃO AF_12/2015	UN	7,00	48,90	61,76	432,32
7.8	92009	TOMADA BAIXA DE EMBUTIR (2 MÓDULOS), 2P+T 20 A, INCLUINDO SUPORTE E PLACA - FORNECIMENTO E INSTALAÇÃO AF_12/2015	UN	15,00	43,06	54,38	815,70
7.9	91854	ELETRODUTO FLEXÍVEL CORRUGADO, PVC, DN 25 MM (3/4"), PARA CIRCUITOS TERMINAIS, INSTALADO EM PAREDE - FORNECIMENTO E INSTALAÇÃO AF_12/2015	M	132,10	7,28	9,17	1.211,38
7.10	91857	ELETRODUTO FLEXÍVEL CORRUGADO REFORÇADO, PVC, DN 32 MM (1"), PARA CIRCUITOS TERMINAIS, INSTALADO EM PAREDE - FORNECIMENTO E INSTALAÇÃO AF_12/2015	M	12,00	11,00	13,89	166,68
7.11	34643	CAIXA DE INSPEÇÃO EM POLIETILENO PARA ATERRAMENTO E PARA RAIOS DIÂMETRO = 300 MM	UN	1,00	13,25	16,73	16,73
7.12	88965	HASTE DE ATERRAMENTO 5/8" PARA SPDA - FORNECIMENTO E INSTALAÇÃO AF_12/2017	UN	1,00	44,23	55,86	55,86
7.13	91926	CABO DE COBRE FLEXÍVEL ISOLADO, 2,5 MM², ANTI-CHAMA 450/750 V, PARA CIRCUITOS TERMINAIS - FORNECIMENTO E INSTALAÇÃO AF_12/2015	M	379,38	2,53	3,20	1.214,02
7.14	91928	CABO DE COBRE FLEXÍVEL ISOLADO, 4 MM², ANTI-CHAMA 450/750 V, PARA CIRCUITOS TERMINAIS - FORNECIMENTO E INSTALAÇÃO AF_12/2015	M	371,20	3,96	5,00	1.856,00
7.15	91930	CABO DE COBRE FLEXÍVEL ISOLADO, 6 MM², ANTI-CHAMA 450/750 V, PARA CIRCUITOS TERMINAIS - FORNECIMENTO E INSTALAÇÃO AF_12/2015	M	138,10	5,39	6,81	940,46
7.16	91932	CABO DE COBRE FLEXÍVEL ISOLADO, 10 MM², ANTI-CHAMA 450/750 V, PARA CIRCUITOS TERMINAIS - FORNECIMENTO E INSTALAÇÃO AF_12/2015	M	75,60	8,74	11,04	634,62
7.17	93673	DISJUNTOR TRÍPOLAR TIPO DIN, CORRENTE NOMINAL DE 50A - FORNECIMENTO E INSTALAÇÃO AF_04/2015	UN	2,00	88,72	112,05	224,10
7.18	93655	DISJUNTOR MONOPOLAR TIPO DIN, CORRENTE NOMINAL DE 20A - FORNECIMENTO E INSTALAÇÃO AF_04/2016	UN	4,00	12,73	18,08	64,32
7.19	93862	DISJUNTOR BIPOLAR TIPO DIN, CORRENTE NOMINAL DE 20A - FORNECIMENTO E INSTALAÇÃO AF_04/2016	UN	3,00	58,00	73,25	219,75
7.20	93664	DISJUNTOR BIPOLAR TIPO DIN, CORRENTE NOMINAL DE 32A - FORNECIMENTO E INSTALAÇÃO AF_04/2016	UN	5,00	60,23	78,07	380,35

8	SINAPI SETEMBRO 19	PINTURA				TOTAL DO GRUPO:	22.548,33
---	--------------------	---------	--	--	--	-----------------	-----------

8.1	88495	APLICAÇÃO E LIXAMENTO DE MASSA LÁTEX EM PAREDES, UMA DEMÃO AF_06/2014	M2	104,88	9,79	12,36	1.295,32
8.2	88497	APLICAÇÃO E LIXAMENTO DE MASSA LÁTEX EM PAREDES, DUAS DEMÃOS, AF_08/2014	M2	251,39	13,51	17,06	4.288,71
8.3	88487	APLICAÇÃO MANUAL DE PINTURA COM TINTA LÁTEX PVA EM PAREDES, DUAS DEMÃOS, AF_08/2014	M2	356,27	8,98	11,34	4.040,10
8.4	88415	APLICAÇÃO MANUAL DE FUNDO SELADOR ACRÍLICO EM PAREDES EXTERNAS DE CASAS, AF_06/2014	M2	266,35	2,56	3,23	860,31
8.5	88431	APLICAÇÃO MANUAL DE PINTURA COM TINTA TEXTURIZADA ACRÍLICA EM PAREDES EXTERNAS DE CASAS, DUAS CORES, AF_08/2014	M2	266,35	19,09	24,11	6.421,70
8.6	88484	APLICAÇÃO DE FUNDO SELADOR ACRÍLICO EM TETO, UMA DEMÃO, AF_09/2014	M2	193,54	2,57	3,25	629,01
8.7	95306	TEXTURA ACRÍLICA, APLICAÇÃO MANUAL EM TETO, UMA DEMÃO, AF_09/2016	M2	193,54	14,00	17,68	3.421,79
8.8	84657	FUNDO SINTÉTICO NIVELADOR BRANCO	M2	38,01	10,43	13,17	474,25
8.9	74065/3	PINTURA ESMALTE BRILHANTE PARA MADEIRA, DUAS DEMÃOS, SOBRE FUNDO NIVELADOR BRANCO	M2	38,01	24,60	30,94	1.114,15

VALOR TOTAL DA OBRA : 280.184,95

BDI : 73.688,64

VALOR TOTAL DA OBRA COM BDI: 353.873,59

B *7*



Juscelino Thomazi
Engenheiro Civil
CREA PR - 176171/D

Responsável Técnico 0
Carimbo e Assinatura CREA/PR 0

Responsável Legal 0
Carimbo e Assinatura 0

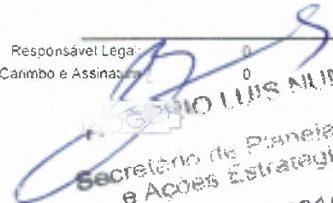
CELSO LUIS NUNES
Secretário de Planejamento
e Ações Estratégicas
Decreto N° 15231/2019.

CRONOGRAMA FÍSICO-FINANCEIRO

Edital :	TP -xxx	Área da Ampli:	302,35
Nº Contrato de	Recursos próprios	Valor Tot. c/ BDI:	R\$ 353.873,59
Tomador:	Prefeitura Municipal de Dois Vizinhos - PR	Custo R\$/m2	R\$ 1.170,41
Empreendimento:	Edificação Corpo de Bombeiros DV		
Local da Obra:	Rua Bento Munhoz da Rocha Neto, 135 - Alto da Colina		
Empresa Prop.:	XXXXXXXXXXXXXX		
CNPJ:	XXXXXXXXXXXXXX		
Data Base:	05/12/2019		
BDI Adotado	26,30%		

ITEM	DESCRIÇÃO	VALOR DO GRUPO	MÊS *1	MÊS *2	MÊS *3	MÊS *4	MÊS *5	MÊS *6	MÊS *7	MÊS *8	MÊS *9	% TOTAL
1	SERVIÇOS PRELIMINARES	3.512,36	100,00%									100,00%
2	ESTRUTURAS DE CONCRETO ARMADO	142.412,32	40,00%	30,00%	30,00%							100,00%
3	ALVENARIAS, REVESTIMENTO ARGAMASSADOS E CERAMICOS	88.201,83		20,00%	20,00%	30,00%	20,00%	10,00%				100,00%
4	COBERTURA	37.894,75				60,00%	40,00%					100,00%
5	ESQUADRIAS	35.462,33					50,00%	50,00%				100,00%
6	INSTALAÇÕES HIDROSSANITÁRIAS	12.475,85				30,00%	40,00%	30,00%				100,00%
7	ELÉTRICA	11.367,82					25,00%	75,00%				100,00%
8	PINTURA	22.546,33						100,00%				100,00%
												0,00%
												0,00%
												0,00%
	% TOTAL DE EXECUÇÃO:	100,00%	17,09%	17,06%	17,06%	14,96%	16,49%	17,34%	0,00%	0,00%	0,00%	100,00%
	TOTAL:	353.873,59	60.477,29	60.364,06	60.364,06	52.940,15	58.361,73	61.366,30	0,00	0,00	0,00	353.873,59
	TOTAL ACUM.:		60.477,29	120.841,35	181.205,41	234.145,57	292.507,29	353.873,59	353.873,59	353.873,59	353.873,59	

Juscelino Thomazi

Engenheiro Civil

CREA PR - 176171/D

Resp: 
Carimbo e Assinatura CREA/CAU:

Responsible: 
Assinatura
LUIS NUNES
Secretário de Planejamento
e Ações Estratégicas
Decreto N° 15231/2019.





QUADRO DE COMPOSIÇÃO DE INVESTIMENTO

Edital :	TP -xxx	Área da obra:	302,35
Nº Contrato de	Recursos próprios	Valor Tot. c/ BDI:	R\$ 353.873,59
Tomador:	Prefeitura Municipal de Dois Vizinhos - PR	Custo R\$/m2	R\$ 1.170,41
Empreendimento:	Edificação Corpo de Bombeiros DV		
Local da Obra:	Rua Bento Munhoz da Rocha Neto, 135 - Alto da Colina		
Empresa Prop.:	XXXXXXXXXXXXXX		
CNPJ:	XXXXXXXXXXXXXX		
Data Base:	05/12/2019		
BDI Adotado	26,30%		

ITEM.	DESCRIÇÃO	% DO GRUPO	VALOR DO GRUPO:	TOTAL ACUM.
1	SERVIÇOS PRELIMINARES	0,99%	3.512,36	3.512,36
2	ESTRUTURAS DE CONCRETO ARMADO	40,24%	142.412,32	145.924,68
3	ALVENARIAS, REVESTIMENTO ARGAMASSADOS E CERAMICOS	24,92%	88.201,83	234.126,51
4	COBERTURA	10,71%	37.894,75	272.021,26
5	ESQUADRIAS	10,02%	35.462,33	307.483,59
6	INSTALAÇÕES HIDROSSANITÁRIAS	3,53%	12.475,85	319.959,44
7	ELETRICA	3,21%	11.367,82	331.327,26
8	PINTURA	6,37%	22.546,33	353.873,59
TOTAL:		100,00%	353.873,59	0,00

Responsável Técnico
Carimbo e Assinatura: REA/CAU

Juscélino Thomazi
Engenheiro Civil
CREA PR - 176171/D

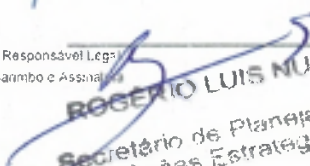
Responsável Legal
Carimbo e Assinatura:

ROGERIO LUIS NUNES
Secretário de Planejamento
e Ações Estratégicas
Decreto Nº 15231/2019.



	COMP 01	CORRIMÃO EM TUBO DE AÇO GALVANIZADO, DN 50MM, E=3,00MM.	M	COMSUMO	VALOR UNIT	VALOR TOTAL
	7568	BUCHA DE NYLON SEM ABA 510, COM PARAFUSO DE 6,10 X 65 MM EM AÇO ZINCADO COM ROSCA SOBERBA, CABEÇA CHATA E FENDA PHILIPS	UN	3,27	0,61	2,00
	11002	ELETRODO REVESTIDO AWS - E6013, DIÂMETRO IGUAL A 2,50 MM	KG	0,00	22,38	0,09
	11033	SUPORE PARA CÁLHA DE 150 MM EM FERRO GALVANIZADO	UN	1,09	3,56	3,88
	21013	TUBO AÇO GALVANIZADO COM COSTURA, CLASSE LEVE, DN 50 MM (2"), E = 3,00 MM, *4,40* KG/M (NBR 5580)	M	1,03	32,68	33,66
	88251	AUXILIAR DE SERRALHEIRO COM ENCARGOS COMPLEMENTARES	H	0,78	17,90	13,93
	88315	SERRALHEIRO COM ENCARGOS COMPLEMENTARES	H	0,95	22,16	21,01
set/19		TOTAL				74,56

	COMP. 02	PISO EM CONCRETO 25MPA PREPARO MECANICO, ESPESSURA 10 CM, COM ARMACAO EM TELA SOLDADA 5,0 MM MALHA 10X10CM, REGULARIZAÇÃO E COMPACTAÇÃO MANUAL E LASTRO DE BRITA 5CM ACABAMENTO POLIDO .	M2	COMSUMO	VALOR UNIT	VALOR TOTAL
INSUMO	7156	TELA DE AÇO SOLDADA NERVURADA, CA-60, Q-196, (3,11 KG/M2), DIÂMETRO DO FIO = 5,0 MM, LARGURA = 2,45 M, ESPACAMENTO DA MALHA = 10 X 10 CM	M2	1,05000	20,61	21,64
COMPOSICAO	88245	ARMADOR COM ENCARGOS COMPLEMENTARES	H	0,02000	22,16	0,44
COMPOSICAO	88309	PEDREIRO COM ENCARGOS COMPLEMENTARES	H	0,10000	22,29	2,23
COMPOSICAO	88316	SERVEnte COM ENCARGOS COMPLEMENTARES	H	0,95000	17,20	16,34
COMPOSICAO	4721	PEDRA BRITADA N. 1 (9,5 a 19 MM) POSTO PEDREIRA/FORNECEDOR, SEM FRETE	M3	0,05000	45,12	2,26
COMPOSICAO	38408	CONCRETO USINADO BOMBEÁVEL, CLASSE DE RESISTENCIA C25, COM BRITA 0 E 1, SLUMP = 190 +/- 20 MM, EXCLUI SERVIÇO DE BOMBAMENTO (NBR 8953)	M3	0,10000	314,11	31,41
COMPOSICAO	95278	DESEMPENADEIRA DE CONCRETO, PESO DE 7SKG, 4 PAS, MOTOR A GASOLINA, POTÊNCIA 5,5 HP - DEPRECIAD. AF_09/2016	H	0,20000	0,35	0,07
COMPOSICAO	95263	COMPACTADOR DE SOLOS DE PERCUSSÃO (SOQUETE) COM MOTOR A GASOLINA, POTÊNCIA 3 CV - MATERIAIS NA OPERAÇÃO. AF_09/2016	H	0,50000	1,79	0,90
set/19		TOTAL				75,28

	COMP. 03	EXECUÇÃO DE JUNTAS DE DILATAÇÃO SERRADAS PREENCHIDAS COM SELANTE ELÁSTICO A BASE DE POLIURETANO.	M²	COMSUMO	VALOR UNIT	VALOR TOTAL
SINAPI-I	142	SELANTE ELASTICO MONOCOMPONENTE A BASE DE POLIURETANO PARA JUNTAS DIVERSAS	310ML	0,11	28,05	3,04
SINAPI-I	91283	CORTADORA DE PISO COM MOTOR 4 TEMPOS A GASOLINA, POTÊNCIA DE 13 HP, COM DISCO DE CORTE DIAMANTADO SEGMENTADO PARA CONCRETO, DIÂMETRO DE 350 MM, FURO DE 1" (14 X 1") - CHP DIURNO. AF_08/2015	CHP	0,15	9,69	1,45
set/19		TOTAL				4,49

Ju. Celino Thomaz
Engenheiro Civil

CREA PR – 176171/D

ROGERIO LUIS NUNES
Secretário de Planejamento e Ações Estratégicas
Decreto N° 1523/1726

RICARDO LUIS NUNES

Secretário de Planejamento e Ações Estratégicas

Juscelino Thomazi
Engenheiro Civil
CREA PR - 176171/D



Planta Baixa - Térreo



Planta Baixa - Pavimento 1



Planta de Cobertura



Legenda	
	Parede de Drywall
	Parede de Alvenaria

PREFEITURA MUNICIPAL
Administração 2017 / 2020

01 / 02
ARQUITETÔNICO

<p>IDENTIFICAÇÃO DO PROJETO: _____</p> <p>PLANTA BAIXA - TÉRREO</p> <p>PLANTA BAIXA - PAVIMENTO 1</p> <p>PLANTA DE COBERTURA</p> <p>OUTROS DESENHOS DE ARQUITETURA DE INTERIORES</p> <p>PROJ. ARQUITETÔNICO</p>	<p>PROJ. ARQUITETÔNICO</p> <p>PROJ. ARQUITETÔNICO</p> <p>PROJ. ARQUITETÔNICO</p> <p>PROJ. ARQUITETÔNICO</p> <p>PROJ. ARQUITETÔNICO</p>
---	--



Fachada Lateral

Escala 1/50

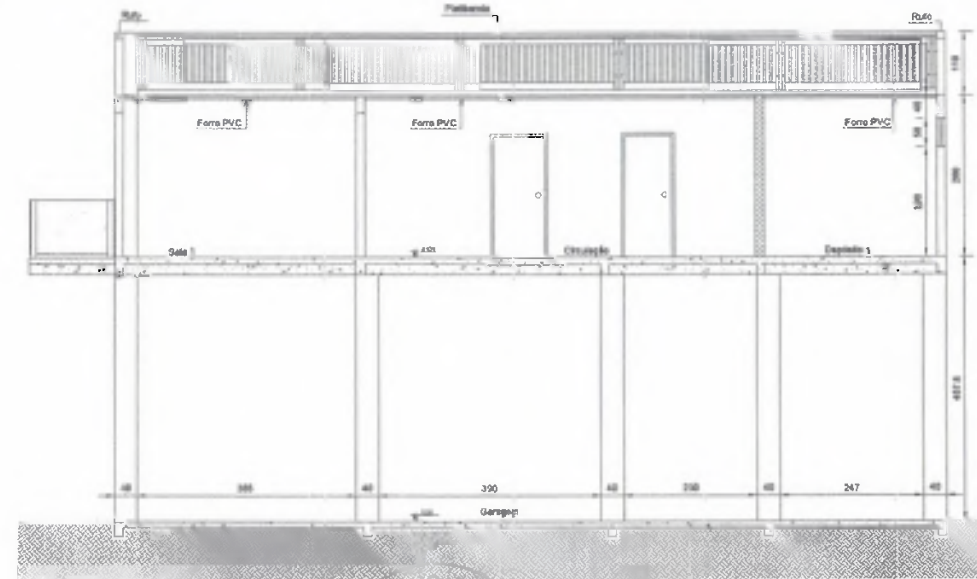

Corte BB

Escala 1/50



Fachada Frontal

Escala 1/50

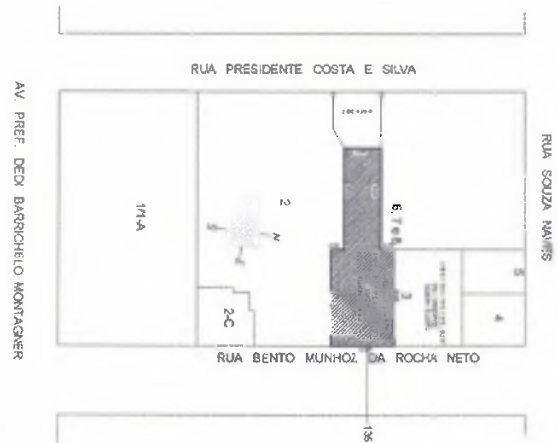

Planta de Localização

Escala 1/1.250

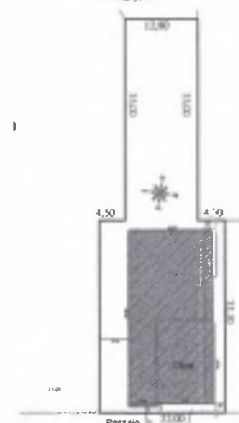

Planta de Situação

Escala 1/250

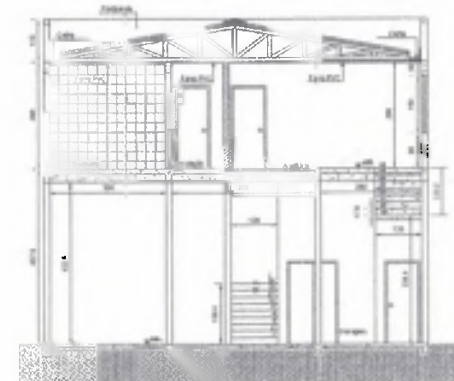

Corte AA

Escala 1/200

PREFEITURA MUNICIPAL

Administração 2017 / 2020

02 / 02	
ARQUITETÔNICO	
EDIFICAÇÃO - CORPO DE BOMBEIROS DV	302,36 m ²
CORTE AA, CORTE BB FACHADA LATERAL, FACHADA FRONTAL PLANTA DE LOCALIZAÇÃO PLANTA DE SITUAÇÃO	DEZEMBRO / 2019
RUA BENTO MUNHOZ DA ROCHA NETO, 135 ALTO DA COLINA	2A, 3A, 2E e 2B1
DOIS VIZINHOS	INDICADA
PARANÁ	

Juscelino Thomazi
Engenheiro Civil
CREA PR - 176171/D

ROGÉRIO LUIS NUNES
Secretário de Planejamento
e Desenvolvimento Urbano

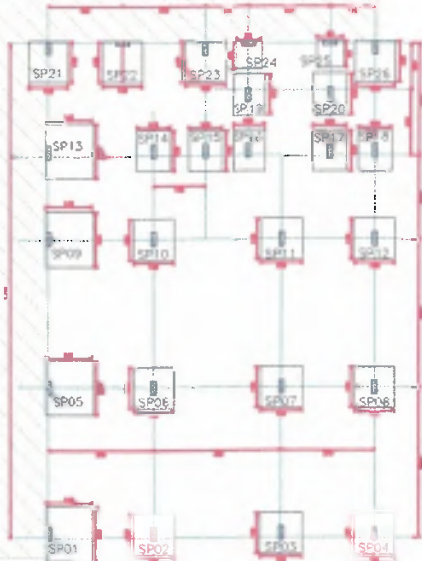

PLANTA BAIXA DE FUNDAÇÃO

Escala 1 / 75

S14=S15=S18=S17=S18
S19=S20
7 ESTACA
Planta
ESC 1:20

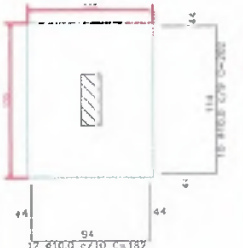

Solo compactado sobre a sapata
peso específico > 1600.00 kg/m³

S02=S03=S04=S06=S07
S08=S10=S11=S12
9 ESTACA
Planta
ESC 1:20

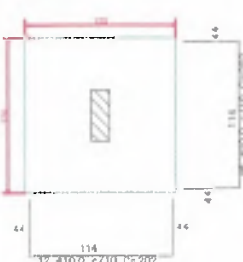

Solo compactado sobre a sapata
peso específico > 1600.00 kg/m³

S01=S05=S09=S11
4 ESTACA
Planta
ESC 1:20

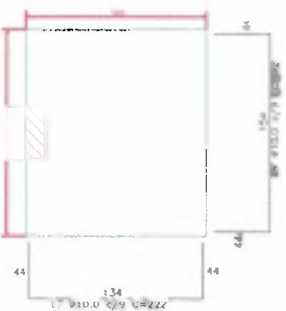

Solo compactado sobre a sapata
peso específico > 1600.00 kg/m³

S21=S22=S23=S26
4 ESTACA
Planta
ESC 1:20

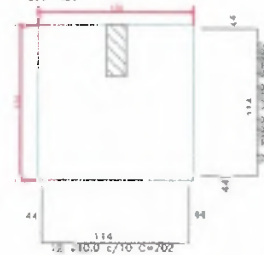

Solo compactado sobre a sapata
peso específico > 1600.00 kg/m³

RESUMO DO AÇO DA FUNDAÇÃO SAPATA

DIAM	C.TOTAL (m)	PESO (kg)
10.0	1290.04	771.27
PESO TOTAL CASO		771.27

Escavação: 79.45m³
Concreto (C-20) = 18.42m³
Forma: 60.52m²

RESUMO DO AÇO DA VIGAS BALDRAME

DIAM	C.TOTAL (m)	PESO (kg)
8.0	513.38	702.78
5.0	789.50	118.50
PESO TOTAL CASO		202.70
CASO		118.50

Escavação: 6.74m³
Concreto (C-20) = 4.49m³
Forma: 53.69m²



Corte ESC 1:20

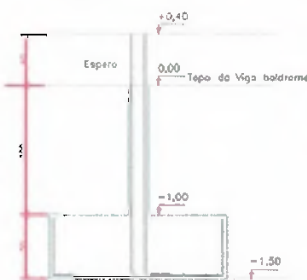

S24=S25
2 ESTACA
Planta
ESC 1:20

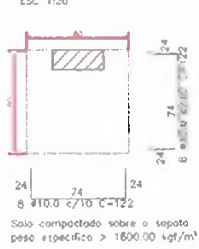

Solo compactado sobre a sapata
peso específico > 1600.00 kg/m³

Corte ESC 1:20

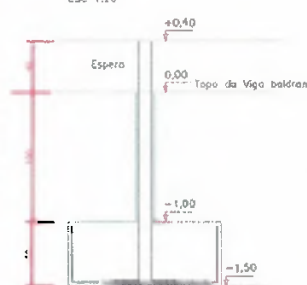

Corte ESC 1:20

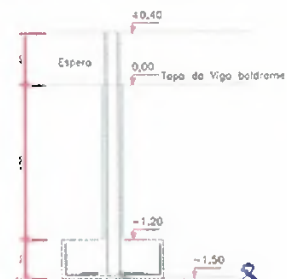

RESUMO DO AÇO DA VIGAS PAV. 1

DIAM	C.TOTAL (m)	PESO (kg)
8.0	390.4	154.21
10.0	157.63	97.26
12.5	125.95	121.29
16.0	19.9	31.40
20.0	30.30	74.72
5.0	1193.70	183.83
PESO TOTAL CASO		478.88
CASO		183.83

Concreto (C-20) = 4.87m³
Forma: 63.52m²

ROGERIO LUIS NUNES
Secretário de Planejamento e Ações Estratégicas
Decreto N° 15278/2017

Juscelino Thomazi
Engenheiro Civil
CREA PR - 176171/D

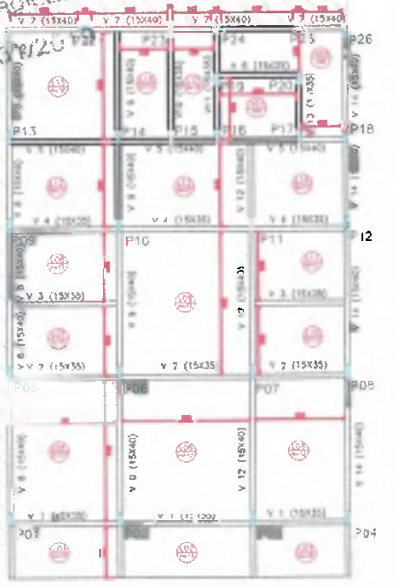

PLANTA FORMAS VIGA PAV. 1
NIVEL 457.6
Escala 1 / 75

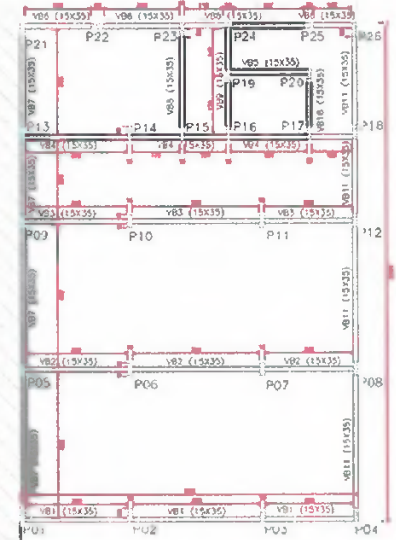

PLANTA FORMAS VIGA BALDRAME
NIVEL 0.0
Escala 1 / 75

PREFEITURA MUNICIPAL
Administração 2017 / 2020

01/05	
ESTRUTURAL	
EDIFICAÇÃO - CORPO DE BOMBEIROS CV	302,55 m ²
PLANTA BAIXA - FUNDAÇÃO DETALHES DE FUNDAÇÃO PLANTA FORMAS VIGA BALDRAME PLANTA FORMAS VIGA PAV. 1 DETALHES	RESUMOS DE AÇO DEZEMBRO/2018
TRIA SERTO MURAZZI DA ROCHA NETO, 135 ALTO DA COLUNA	INDICADA
DOIS VIZINHOS - PARANÁ	

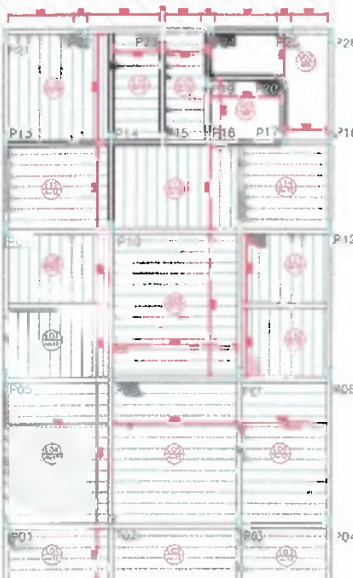
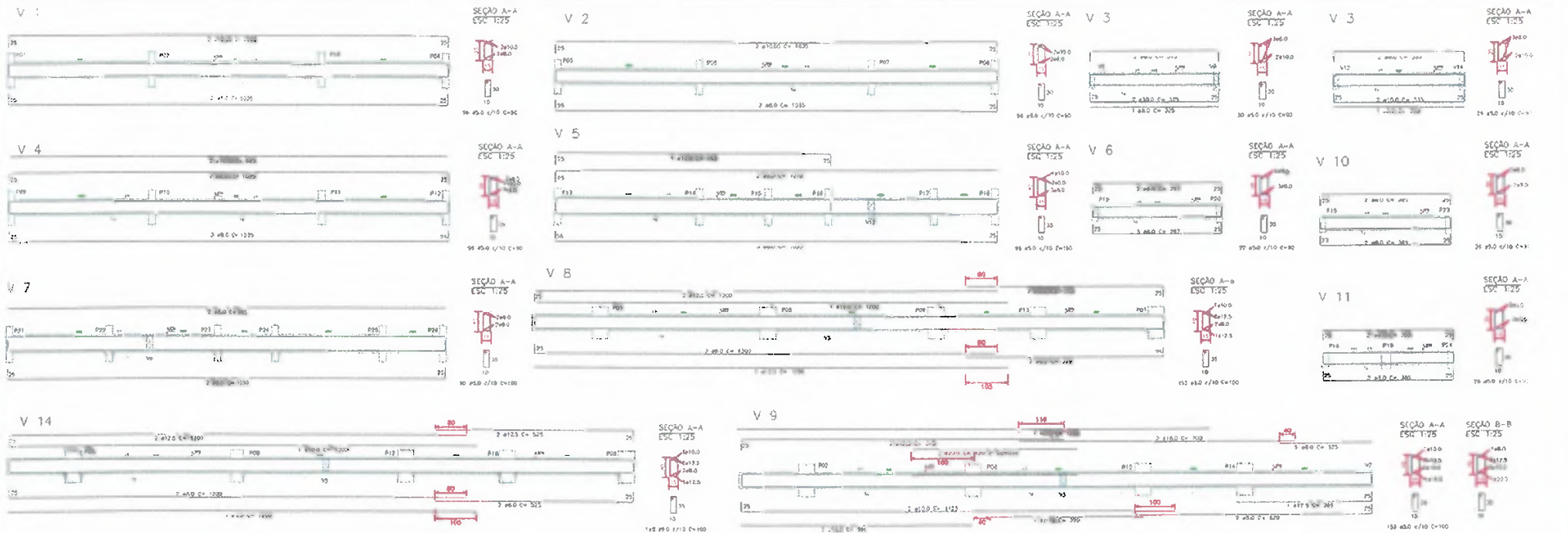

PLANTA DE LAJE
NIVEL 457,6
Escala 1 / 75

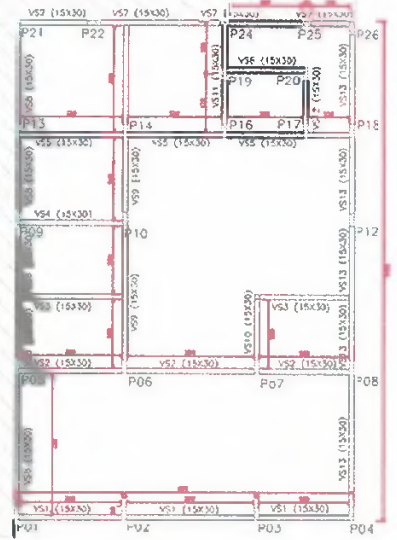

PLANTA FORMAS VIGA SUPERIOR
NIVEL 737,6
Escala 1 / 75

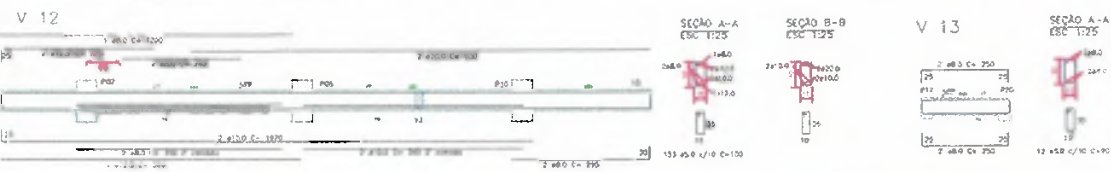

RESUMO DO AÇO
(NA VIGA SUPERIOR)

ITEM	QUANT	DIAM	KG
CASO	81,0	385,32	152,12
CABO	5,0	770,40	118,64
PESO TOTAL			
CASO	152,12		
CABO	118,64		

Concreto (C-20) = 4,33m³
Forma: 72,21m²



SEÇÃO A-A
ESC 1:25

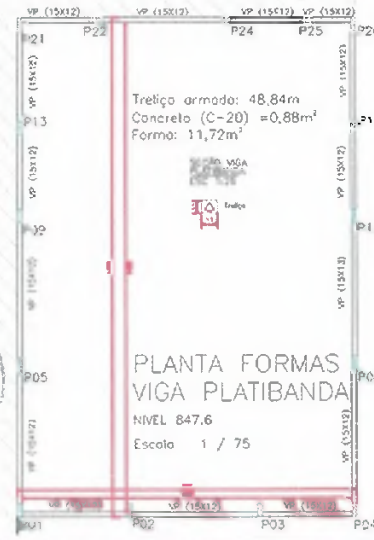

PLANTA FORMAS VIGA PLATIBANDA
NIVEL 847,6
Escala 1 / 75

Juscelino Thomazi
Engenheiro Civil
CREA PR - 176171/D

ROGERIO LUIS NUNES
Secretário de Planejamento
e Ações Estratégicas



PREFEITURA MUNICIPAL	
Administração 2017 / 2020	
DATA	02/05
TIPO DE PROJETO	ESTRUTURAL
EDIFICAÇÃO - CORPO DE BOMBEIROS DV	302,35 m²
DETALHES DE VIGAS	DEZEMBRO/2018
PLANTA FORMAS VIGA SUPERIOR	
PLANTA FORMAS VIGA PLATIBANDA	
RUA BENTO LARANJEIROS DA ROCHA, N.º 130	
ALTO DA COLINA	INDICADA
DOIS Córregos - PARANÁ	

ROGERIO LUIS NUNES
 Secretário de Planejamento
 e Ações Estratégicas
 Decreto N° 15231/2019.

Juscelino Thomazi
 Engenheiro Civil
 CREA PR - 176171/D

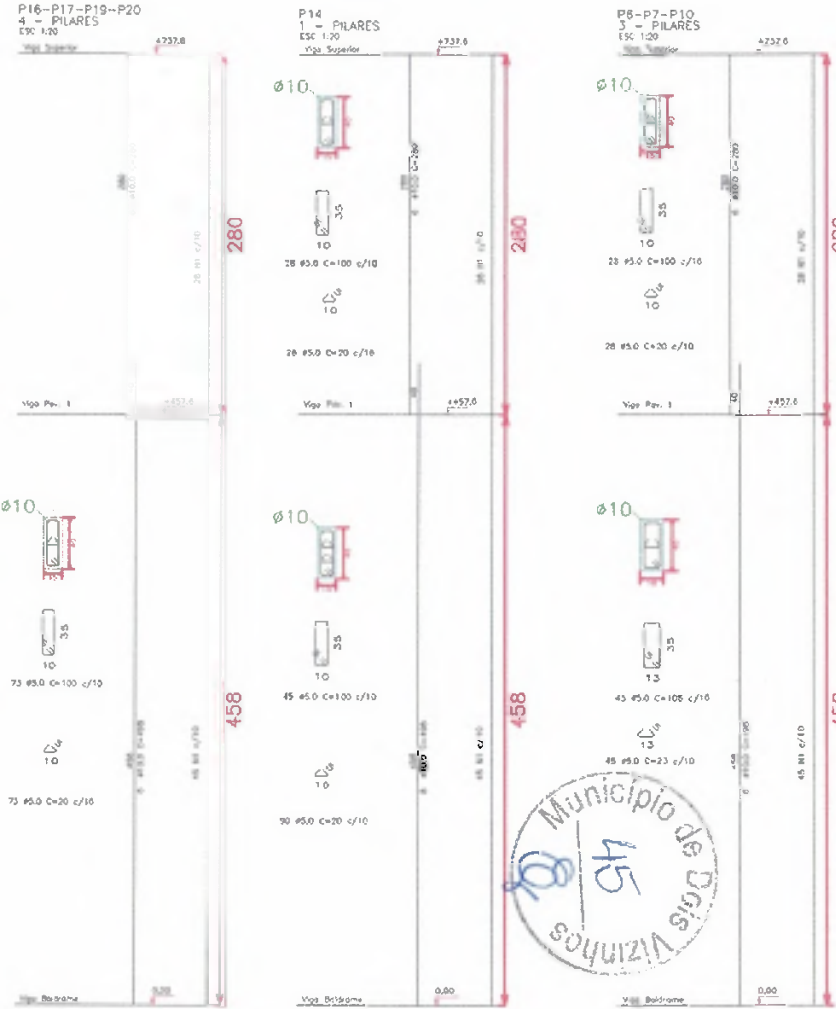
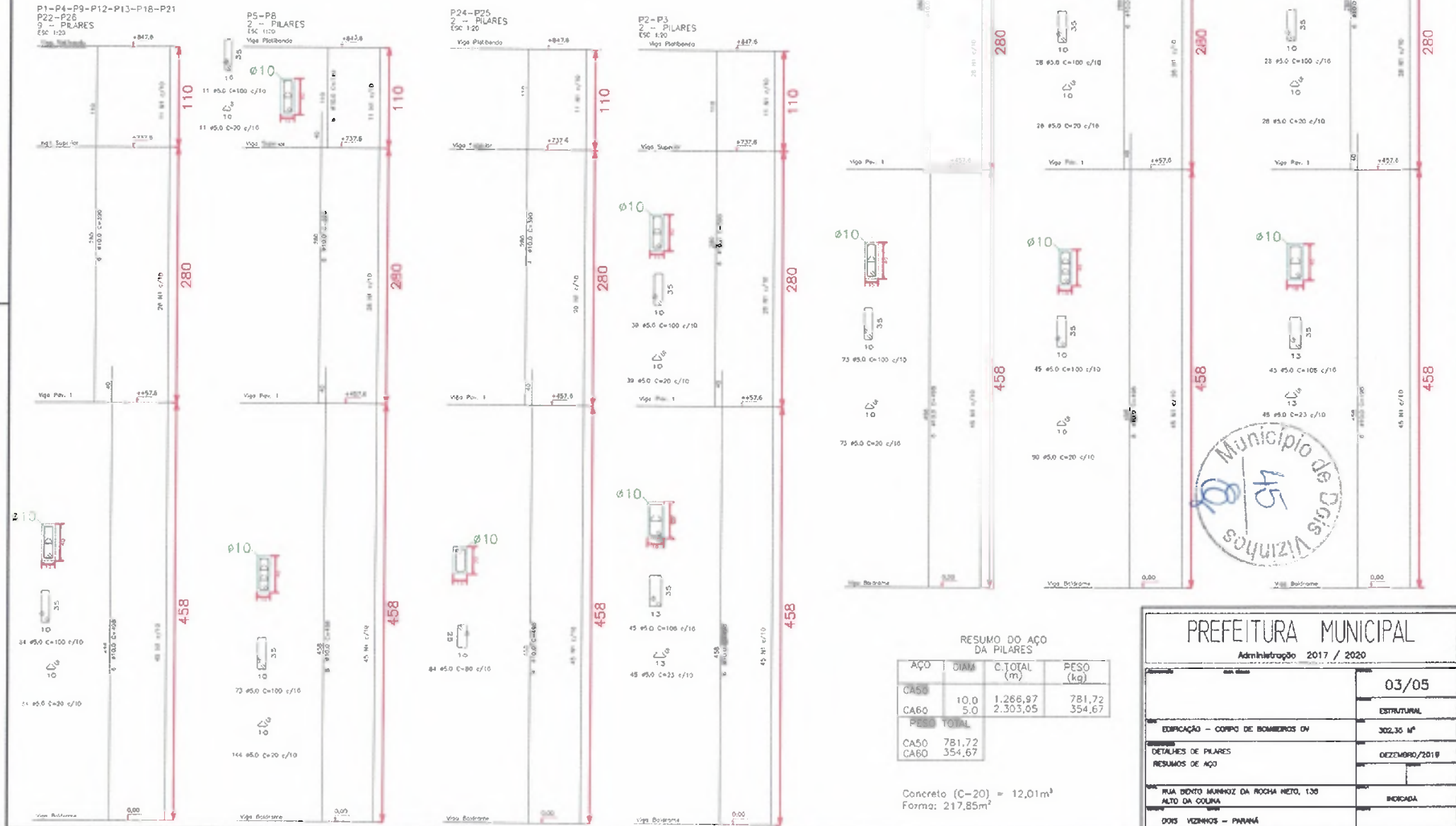

RESUMO DO AÇO DA PILARES

AÇO	DIAM	C.TOTAL (m)	PESO (kg)
CA50	10,0	1.266,97	781,72
CA60	5,0	2.303,05	354,67
PESO TOTAL			
CA50			781,72
CA60			354,67

Concreto (C-20) = 12,01m³
 Forma: 217,85m²



PREFEITURA MUNICIPAL	
Administração 2017 / 2020	
	03/05
	ESTRUTURAL
EDIFICAÇÃO - CORPO DE BOMBEIROS DV	302,30 M²
DETALHES DE PILARES RESUMOS DE AÇO	DEZEMBRO/2019
RUA DOUTOR MENEZES DA ROCHA NETO, 130 ALTO DA COLINA	BOCADIA
DOIS VIZINHOS - PARANÁ	

RODRIGO LUIS NUNES
 Secretário de Planejamento
 e Ações Estratégicas
 Decreto N° 15231/2019.

Justino Thomazi
 Engenheiro Civil
 CREA PR - 176171/D

P1-P4-P9-P12-P13-P18-P21
 P22-P26
 9 - ESPERAS FUNDAÇÃO
 Esc 1:20

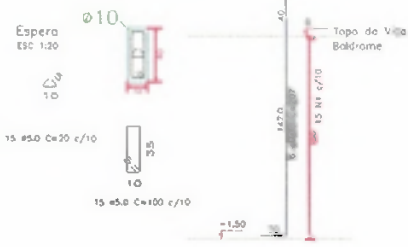

P11-P15-P23
 3 - ESPERAS FUNDAÇÃO
 Esc 1:20

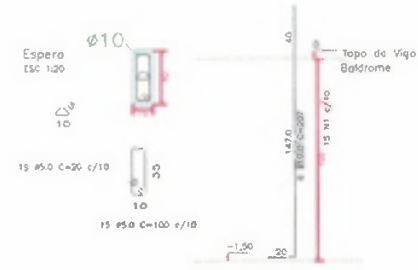

P11-P15-P23
 3 - PILARES
 Esc 1:20
 1/298 Rev. 1

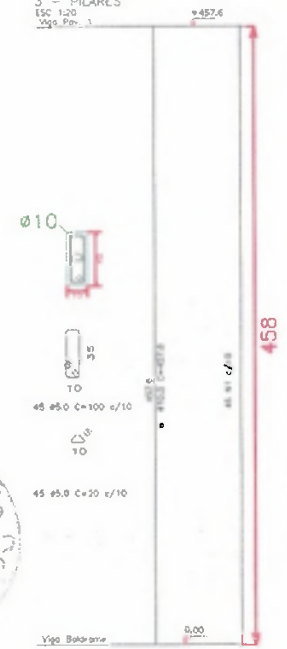

P5-P8
 2 - ESPERAS FUNDAÇÃO
 Esc 1:20

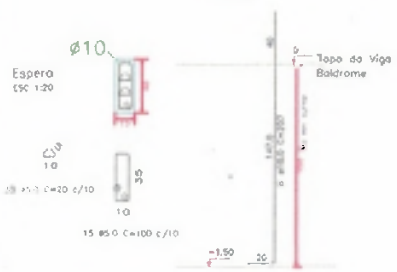

P16-P17-P19-P20
 4 - ESPERAS FUNDAÇÃO
 Esc 1:20

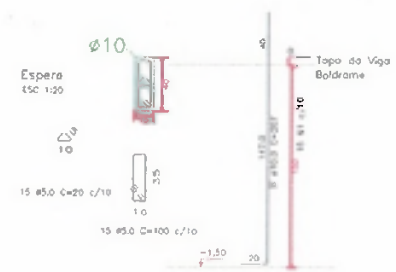

P24-P25
 2 - ESPERAS FUNDAÇÃO
 Esc 1:20

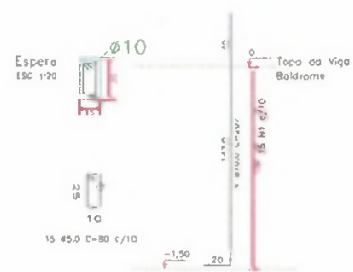

RESUMO DO AÇO
 ESPERAS

AÇO	DIAM	C.TOTAL (m)	PESO (kg)
CASO	10,0	327,06	201,80
CABO	5,0	471,75	72,65
PESO TOTAL			
CASO			201,80
CABO			72,65

Concreto (C-20) = 1,61m³
 Ferro: 28,86m²



P14
 1 - ESPERAS FUNDAÇÃO
 Esc 1:20

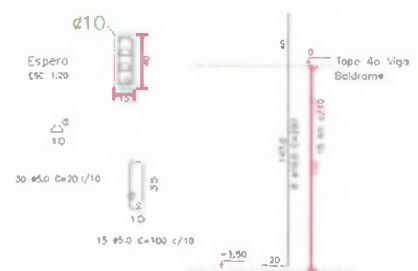

P6-P7-P10
 3 - ESPERAS FUNDAÇÃO
 Esc 1:20

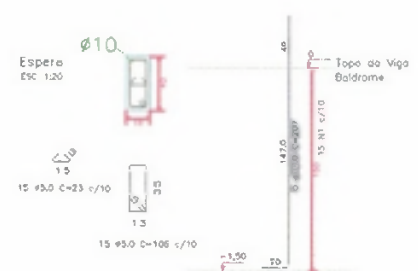

P2-P3
 2 - ESPERAS FUNDAÇÃO
 Esc 1:20

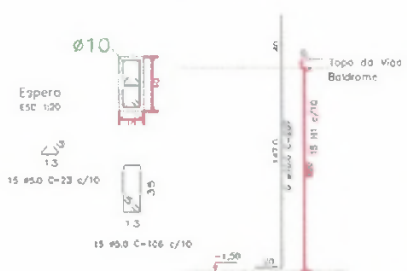

PREFEITURA MUNICIPAL	
Administração 2017 / 2020	
	04/05
	ESTRUTURAL
EDIFICAÇÃO - CORPO DE BOMBEIROS DV	302,36 m²
DETALHES DE ESPERAS DETALHES DE PILAR RESUMOS DE AÇO	DEZEMBRO/2019
RUA BENTO MURHOZ DA ROCHA NETO, 135 ALTO DA COLINA	INDICADA
DOS VIZINHOS - PARANÁ	

Juscelino Thomazi
Engenheiro Civil
CREA PR - 176171/D

ROGERIO LUIS NUNES
Secretário de Planejamento
e Ações Estratégicas

Decreto Nº 15231/2019.

RESUMO DO AÇO VIGAS INTERMEDIÁRIAS DA ESCADA

AÇO	DIAM	C.TOTAL (m)	PESO (kg)
CA50	10.0	63,20	38,99
CA60	5.0	126,4	19,47
PESO TOTAL			
CA50	38,99		
CA60	19,47		

Concreto (C-20) = 0,71m³
Formo: 11,85m²

SEÇÃO VIGAS INTERMEDIÁRIAS DA ESCADA ESC 1/25



RESUMO DO AÇO DA ESCADA

AÇO	DIAM	C.TOTAL (m)	PESO (kg)
CA50	6.3	207,16	59,75
CA50	10.0	117,2	72,31
PESO TOTAL			
CA50	123,06		

Concreto (C-20) = 2,26m³
Formo: 21,12m²

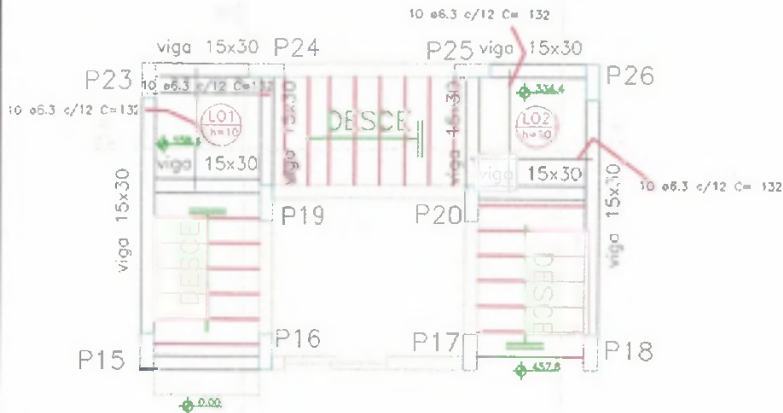

PLANTA ESCADA
escala: 1/30

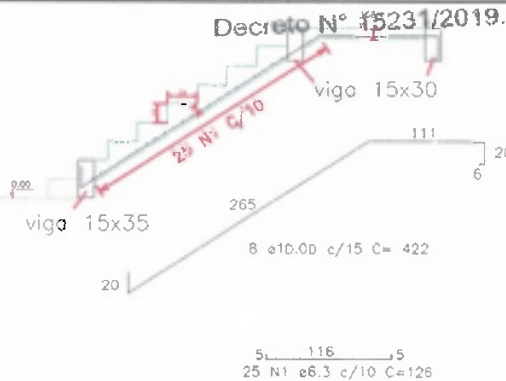

CORTE BB
escala: 1/25

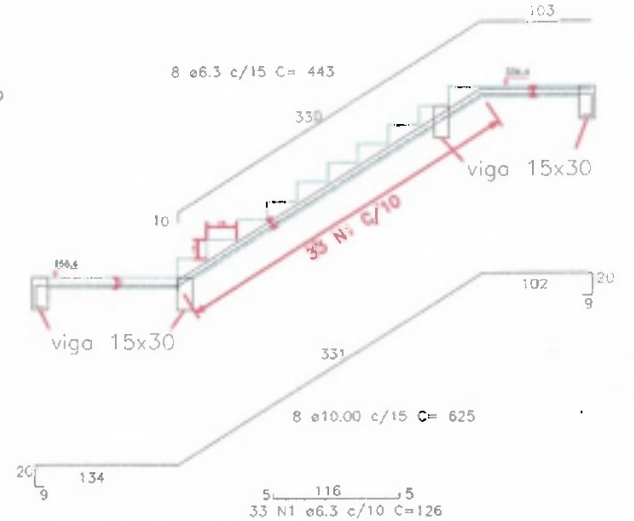

CORTE AA
escala: 1/25

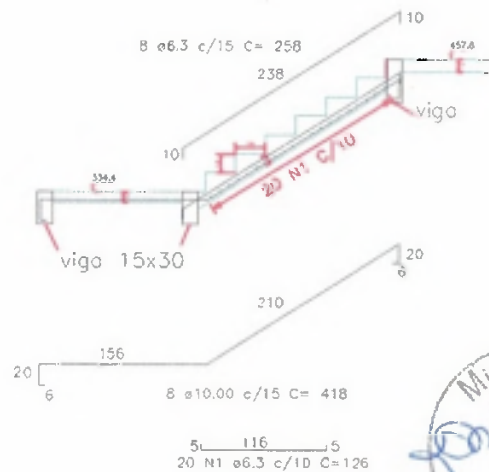

CORTE CC
escala: 1/25



PREFEITURA MUNICIPAL	
Administração 2017 / 2020	
	05/05
	ESTRUTURAL
EDIFICAÇÃO - CORPO DE BOMBEIROS DV	302,35 m²
PLANTA BADA ESCADA DETALHES CORTES RESUMOS DE AÇO	DEZEMBRO/2019
RUA BERTO MUNHOZ DA ROCHA NETO, 135 ALTO DA COLINA	INDICADA
DOIS VIZINHOS - PARANÁ	

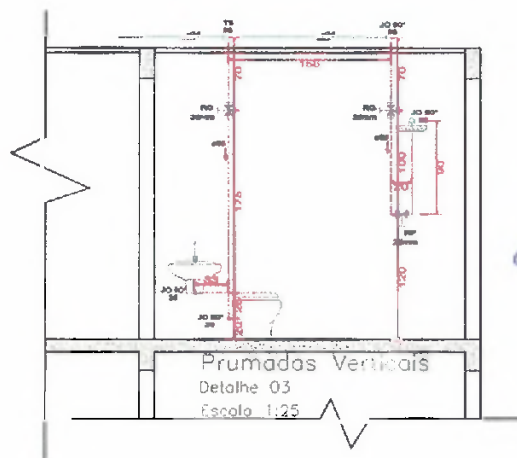
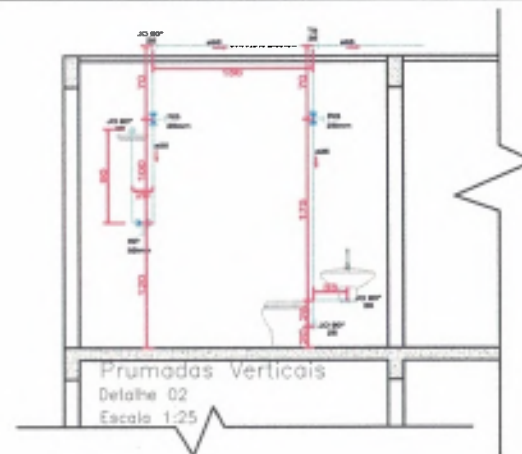
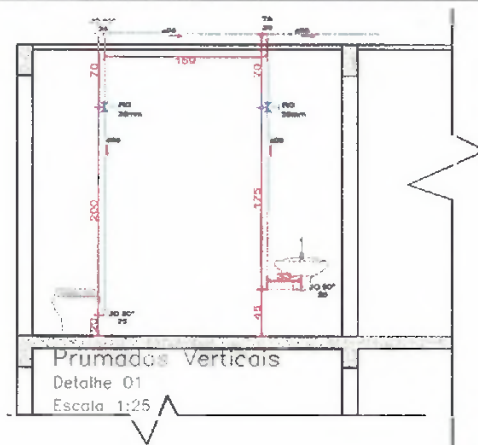
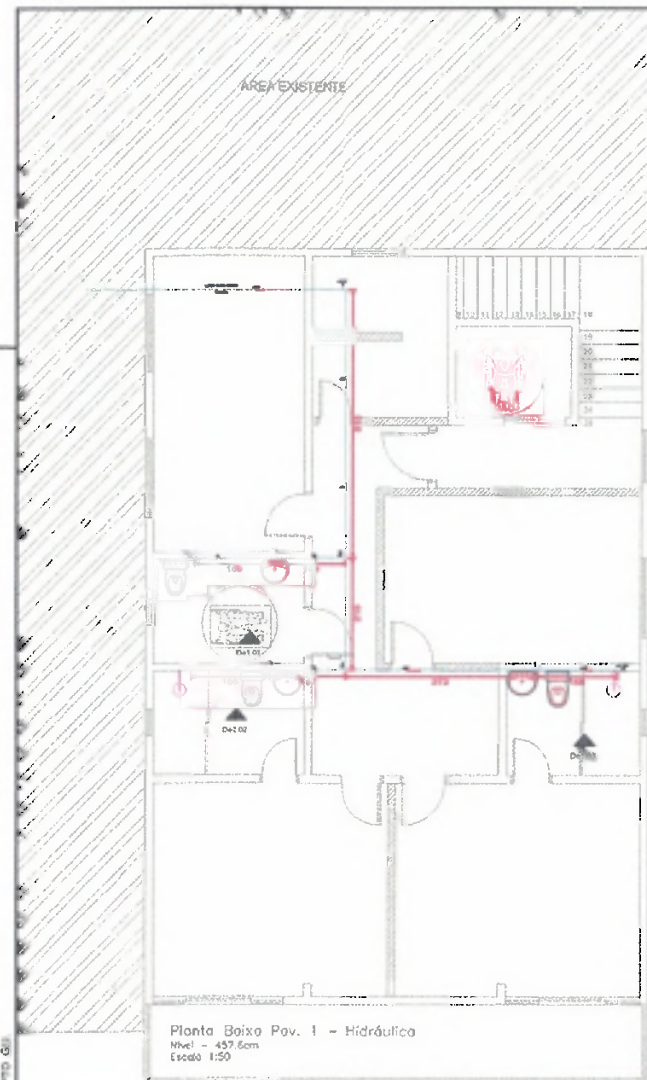

Justo ~~...~~ nazi
Engenheiro Civil
CREA PR - 176171/D

ROGERIO LUIS MUNES
Secretário de Planejamento
e Ações Estratégicas
Decreto Nº 15231/2019.

PREFEITURA MUNICIPAL	
<small>Administração: 2017/2020</small>	
Projeto	01/01
Disciplina	HIDRÁULICA
Objeto	EDIFICAÇÃO - CORPO DE BOMBEIROS CV
Área	302,35m ²
Descrição	PLANTA BAIXA, DETALHE PRUMADAS
Assinatura	DEZEMBRO 2019
Endereço	Rua Espírito Santo da Rocha Neto, 155 - Alto da Coira
CEP	7425424
Município	DOIS VIZINHOS
Estado	PARANÁ

ROSEIRIO LUIS MUNES
 Secretário de Planejamento
 e Ações Estratégicas
 Decreto N° 15231/2019.

Juscelino Thomazi
 Engenheiro Civil
 CREA PR - 176171/D

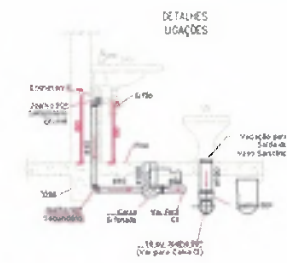
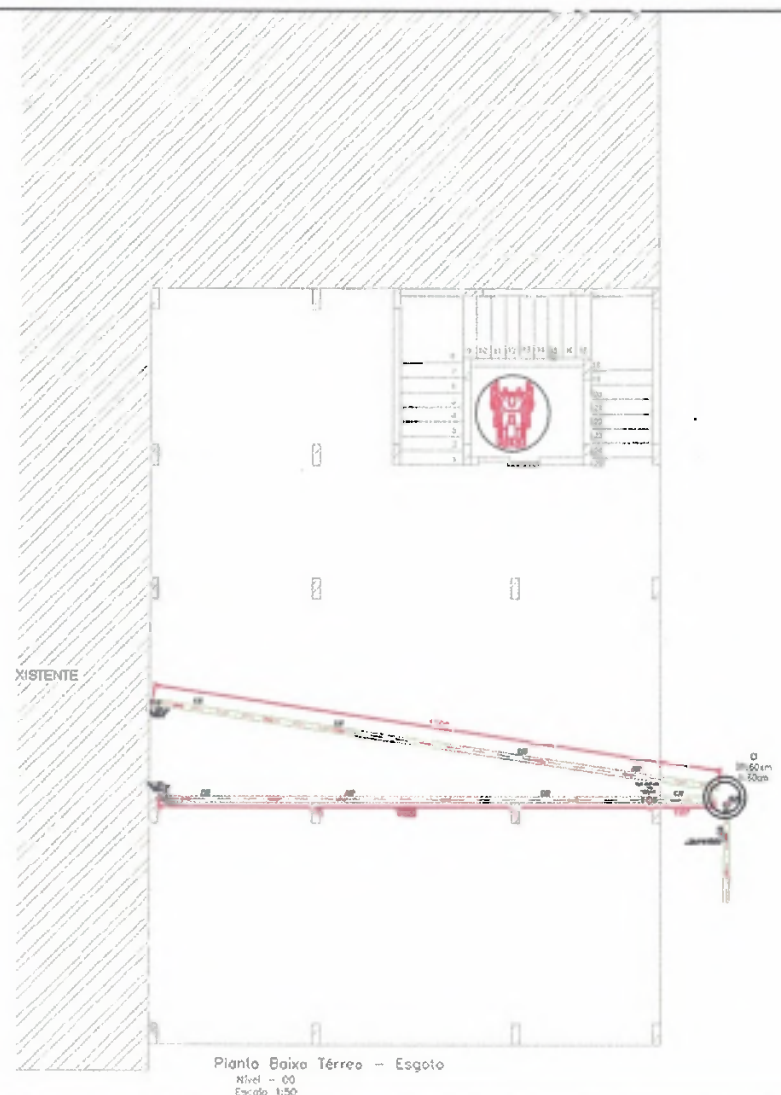
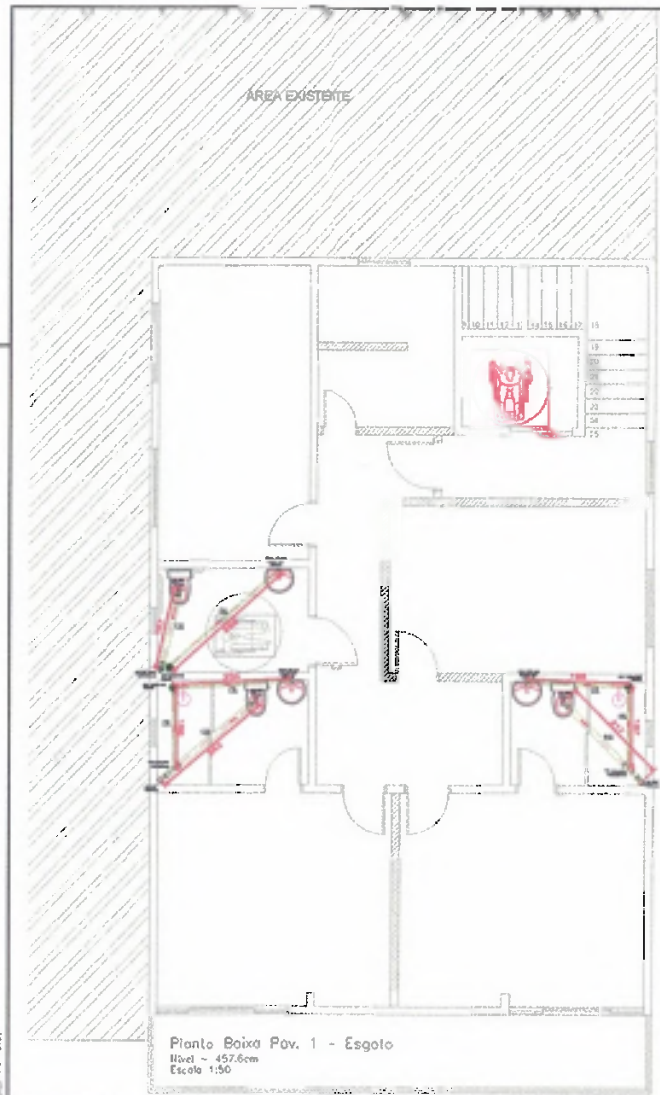

Legenda das Indicações

JC	Joelho PVC Cristal 30° ou 45° 100,50 E 40 mm
JU	Junção PVC Cristal 45° 100,50 E 40 mm
Red	Redução PVC Cristal 100-100mm
T	Tubo PVC Cristal 100, 100, 50 e 40mm
CP	Cabeça Sifonada Raio 100x100-40/50
CP	Cabeça Inspeção/Passagem 100X130-80
RQ	Registro da Gaveta 25mm
RP	Registro de Pressão 25mm



PREFEITURA MUNICIPAL	
Administração 2017 / 2020	
	01/01
	ESGOTO
EDIFICAÇÃO - CORPO DE BOMBEIRO SV	302,35m²
PLANTA BAIXA DETALHE PPMUNICADAS	DEZEMBRO / 2019
Rua Bento Munhoz da Rocha Neto, 135 - Aba da Colina	
DOIS VIZINHOS	PARANÁ

EMPENHO GO.

ROGÉRIO LUIS NUNES

Secretário de Planejamento e Ações Estratégicas

Decreto N° 15231/2019.

Juscelino Thomazi

Engenheiro Civil

CREA PR - 176171/D

OD1

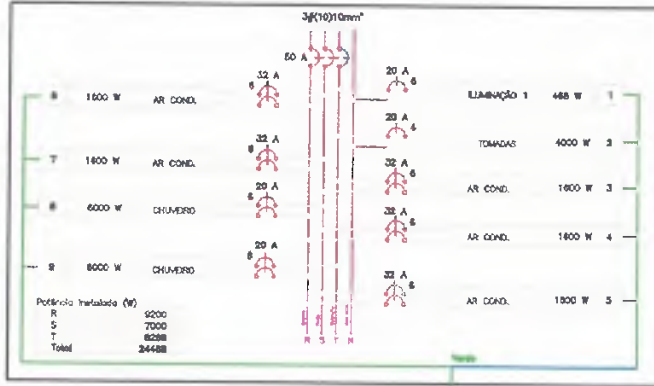

OD2

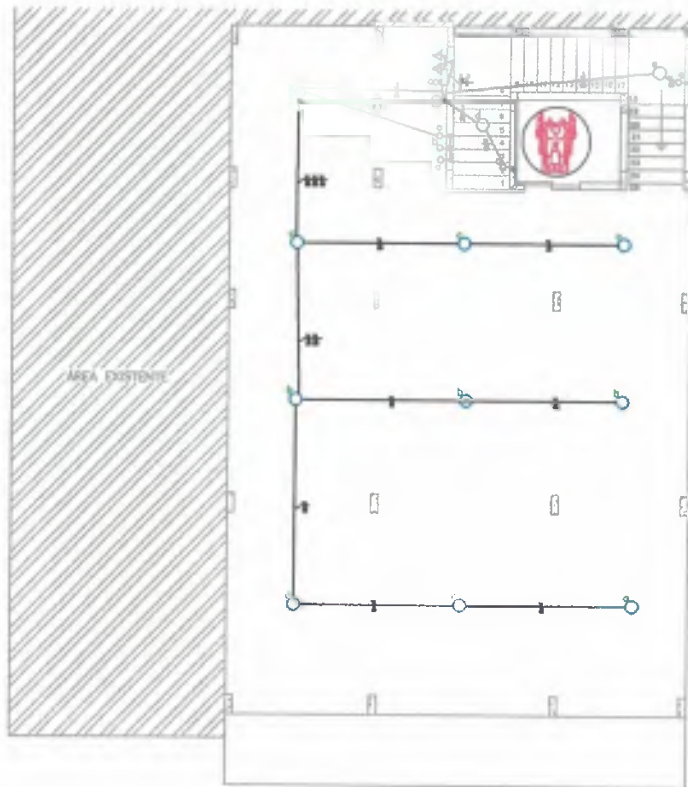
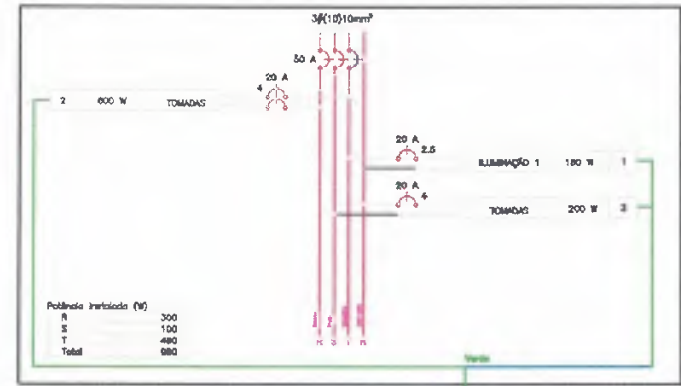

PLANTA BAIXA
Térreo - Elétrico
Escala 1 / 50



PLANTA BAIXA
Pavimento 1 - Elétrico
Escala 1 / 50

NOTAS:

- 1 - O PROJETO DE INSTALAÇÃO ELÉTRICA FORNECE INFORMAÇÕES PARA APLICAÇÃO DE CARGAS ELÉTRICAS, NÃO SE RESPONSABILIZA POR OBRAS DE INSTALAÇÃO ELÉTRICA.
- 2 - O DIMENSIONAMENTO DO CABELO DEBEM SER DE ACORDO COM OS REQUISITOS DE SEGURANÇA E ECONOMIA.
- 3 - O PROJETO DE INSTALAÇÃO ELÉTRICA DEBEM SER DE ACORDO COM O PROJETO DE ARQUITETURA E DEBEM SER DE ACORDO COM O PROJETO DE INSTALAÇÃO ELÉTRICA.
- 4 - O PROJETO DE INSTALAÇÃO ELÉTRICA DEBEM SER DE ACORDO COM O PROJETO DE ARQUITETURA E DEBEM SER DE ACORDO COM O PROJETO DE INSTALAÇÃO ELÉTRICA.
- 5 - O PROJETO DE INSTALAÇÃO ELÉTRICA DEBEM SER DE ACORDO COM O PROJETO DE ARQUITETURA E DEBEM SER DE ACORDO COM O PROJETO DE INSTALAÇÃO ELÉTRICA.
- 6 - O PROJETO DE INSTALAÇÃO ELÉTRICA DEBEM SER DE ACORDO COM O PROJETO DE ARQUITETURA E DEBEM SER DE ACORDO COM O PROJETO DE INSTALAÇÃO ELÉTRICA.
- 7 - O PROJETO DE INSTALAÇÃO ELÉTRICA DEBEM SER DE ACORDO COM O PROJETO DE ARQUITETURA E DEBEM SER DE ACORDO COM O PROJETO DE INSTALAÇÃO ELÉTRICA.
- 8 - O PROJETO DE INSTALAÇÃO ELÉTRICA DEBEM SER DE ACORDO COM O PROJETO DE ARQUITETURA E DEBEM SER DE ACORDO COM O PROJETO DE INSTALAÇÃO ELÉTRICA.
- 9 - O PROJETO DE INSTALAÇÃO ELÉTRICA DEBEM SER DE ACORDO COM O PROJETO DE ARQUITETURA E DEBEM SER DE ACORDO COM O PROJETO DE INSTALAÇÃO ELÉTRICA.
- 10 - O PROJETO DE INSTALAÇÃO ELÉTRICA DEBEM SER DE ACORDO COM O PROJETO DE ARQUITETURA E DEBEM SER DE ACORDO COM O PROJETO DE INSTALAÇÃO ELÉTRICA.



Legenda

□	Quadro de distribuição - largura 4,70m de piso
○	Quadro de subdistribuição
□	Luminária tipo mesa de abajur com 2 lâmpadas 20W
○	Luminária tipo plafon com lâmpada led
□	Tomada 10A de piso
□	Tomada 20A de piso
□	Tomada 30A de piso
□	Tomada 40A de piso
□	Tomada 50A de piso
□	Tomada 60A de piso
□	Tomada 70A de piso
□	Tomada 80A de piso
□	Tomada 90A de piso
□	Tomada 100A de piso

PREFEITURA MUNICIPAL
Administração 2017 / 2020

01/01
ELETRICO
302,30M²
DEZEMBRO/2019
PLANTA BAIXA - ELETRICO - COTACAO QUADRO DE CARGAS-OBRA
RUA BENTO MUNHOZ DA ROCHA NETO ALTO DA COLINA, 135
BOQUEIRA
DOIS VIZINHOS - PARANA



TERMO DE REVISÃO DE PROJETOS 36/2019

Obra: Construção de Edificação Corpo de Bombeiros Dois Vizinhos - PR

Data: 05/12/2019

Declaro que o conjunto de documentos técnicos (projetos, memorial e orçamento), referente a esta obra, foi por mim revisado, e que, portanto, ela está apta a ser licitada.

Juscelino Thomazi
Engenheiro Civil
CREA PR 176.171/D

Raul Zanella
Engenheiro Civil
CREA PR 136.200/D

RUYGERIO LUIS NUNES
Secretário de Planejamento
e Ações Estratégicas
Decreto Nº 15231/2019.

Dois Vizinhos, 05 de dezembro de 2019.



1. Responsável Técnico

JUSCELINO THOMAZI

Título profissional:

ENGENHEIRO CIVIL

RNP: 1718277369

Carteira: PR-176171/D

2. Dados do Contrato

Contratante: **MUNICÍPIO DE DOIS VIZINHOS**AVENIDA RIO GRANDE DO SUL, 130
CÉNTRO - DOIS VIZINHOS/PR 85660-000

Contrato: (Sem número)

Celebrado em: 05/12/2019

Tipo de contratante: Pessoa Jurídica (Direito Público) brasileira

Ação Institucional: Órgão Público (Servidor/Empregado)

CNPJ: 76.205.640/0001-08

3. Dados da Obra/Serviço

RUA BENTO MUNHOZ DA ROCHA NETO, 135

EDIFICAÇÃO CORPO DE BOMBEIROS DOIS VIZINHOS - PR ALTO DA COLINA - DOIS VIZINHOS/PR 85660-000

Data de Início: 10/01/2020

Previsão de término: 10/07/2020

Finalidade: Infra-estrutura

Proprietário: **MUNICÍPIO DE DOIS VIZINHOS**

CNPJ: 76.205.640/0001-08

4. Atividade Técnica

Elaboração

[Projeto arquitetônico] de edificação de alvenaria

Quantidade

Unidade

302,35

M2

[Projeto] de estrutura de concreto armado

302,35

M2

[Projeto] de instalações elétricas em baixa tensão para fins residenciais e comerciais

302,35

M2

[Projeto] de instalação de sistema de esgoto sanitário

302,35

M2

[Projeto] de sistema de água potável

302,35

M2

[Dimensionamento. Elaboração de orçamento] de edificação de alvenaria

302,35

M2

[Especificação] de edificação de alvenaria

302,35

M2

Após a conclusão das atividades técnicas o profissional deverá proceder a baixa desta ART

5. Observações

ART REFERENTE A PROJETOS. MEMORIAL DESCRITIVO E ORÇAMENTO.

6. Declarações

Acessibilidade: Declara a aplicabilidade das regras de acessibilidade previstas nas normas técnicas da ABNT, na legislação específica e no Decreto nº 5.296, de 2 de dezembro de 2004, às atividades profissionais acima relacionadas.

7. Assinaturas

Declaro serem verdadeiras as informações acima

 25 de Dezembro de 2019

Local

data

JUSCELINO THOMAZI - CPF: 070.643.219-39

MUNICÍPIO DE DOIS VIZINHOS - CNPJ: 76.205.640/0001-08

8. Informações

- A ART é válida somente quando quitada, conforme informações no rodapé deste formulário ou conferência no site www.crea-pr.org.br.- A autenticidade deste documento pode ser verificada no site www.crea-pr.org.br ou www.confex.org.br

- A guarda da via assinada da ART será de responsabilidade do profissional e do contratante com o objetivo de documentar o vínculo contratual.

Acesso nosso site www.crea-pr.org.br

Central de atendimento: 0800 041 0067

**CREA-PR**

Conselho Regional de Engenharia e Agronomia do Paraná

Valor da ART: R\$ 85,96

Registrada em 05/12/2019

Valor Pago: R\$ 85,96

Nosso número: 2410101720196048307

Secretaria de Planejamento e Ações Estratégicas

Decreto N° 15231/2019.

CAIXA

COBRANÇA BANCÁRIA CAIXA

Reclamações e Sugestões

DISQUE CAIXA

0800 726 0101

OUVIDORIA

0800 725 7474

www.caixa.gov.br

Beneficiário CONSELHO REG ENGENHARIA E AGRON PR				CPF/CNPJ 76.638.384/0001-59	Agência/Código do Cedente 0373/0081294
Endereço do Beneficiário DOUTOR ZAMENHOF,35.-ALTO DA GLORIA/CURITIBA				UF PR	CEP 80030-320
Data do Documento 05/12/2019	Nº do Documento 20196048307	Espécie OUT	Carteira RG	Data do Processamento 05/12/2019	Nosso Número 14010172019604830-7
Pagador MUNICIPIO DE DOIS VIZINHOS				CPF/CNPJ 76.205.640/0001-08	
Endereço do Pagador /				UF	CEP 00000-000
Pagador/Avalista				CPF/CNPJ	

TEXTO DE RESPONSABILIDADE DO CEDENTE:

Guia referente a ART 1720196048307
 NAO RECEBER APOS O VENCIMENTO



Moeda	Quantidade	Valor	Vencimento 04/01/2020	Valor do Documento R\$ 85,96	Autenticação Mecânica - Recibo do Sacado
-------	------------	-------	--------------------------	---------------------------------	--

CAIXA

104-0

10490.81290 43010.117240 01960.483046 1 81240000008596

Local de Pagamento PREFERENCIALMENTE NAS CASAS LOTERICAS ATÉ O VALOR LIMITE					Vencimento 04/01/2020
Beneficiário CONSELHO REG ENGENHARIA E AGRON PR				CPF/CNPJ 76.639.384/0001-59	Agência/Código do Cedente 0373/0081294
Data do Documento 05/12/2019	Nº do Documento 20196048307	Espécie OUT	Aceite SIM	Data de Processamento 05/12/2019	Nosso Número 14010172019604830-7
Uso do Banco	Carteira RG	Moeda R\$	Quantidade	Valor	(=) Valor do Documento R\$ 85,96
TEXTO DE RESPONSABILIDADE DO CEDENTE Guia referente a ART 1720196048307 NAO RECEBER APOS O VENCIMENTO					(-) Desconto
					(-) Outras Deduções/Abatimento
					(-) Mora/Multa/Juros
					(+) Outros Acréscimos
					(=) Valor Cobrado
NOME DO PAGADOR/CPF/CNPJ/ENDEREÇO/CIDADE/UF/CEP: MUNICIPIO DE DOIS VIZINHOS					76.205.640/0001-08 00000-000
SACADOR/AVALISTA:					

Ficha de Compensação
 Autenticação no verso



CAIXA

Operação realizada com sucesso conforme as informações fornecidas pelo cliente.

Comprovante de Pagamento de Boleto via GovConta Caixa

Representação Numérica do Código de Barras:	10490.81290 43010.117240 01960.483046 1 81240000008596
Banco Emissor ou Destinatário:	CAIXA ECONOMICA FEDERAL
Nome do Beneficiário Original	CONSELHO REG ENGENHARIA E AGRON PR
CPF/CNPJ Beneficiário Original	76.639.384/0001-59
Nome Fantasia:	CONSELHO REG ENGENHARIA E AGRON PR
Nome do Sacador/Avalista:	
CPF/CNPJ Pagador/Avalista:	
Nome do Pagador Final:	PM DOIS VIZINHOS C MOV
CPF/CNPJ Pagador Final:	76.205.640/0001-08
Nome do Pagador:	MUNICIPIO DE DOIS VIZINHOS
CPF/CNPJ Pagador:	76.205.640/0001-08
Beneficiário Final:	
CPF/CNPJ Beneficiário Final:	
Conta de Débito:	0931/006/00000001-0
Data do Vencimento:	04/01/2020
Data de Débito:	06/12/2019
Parcelas Pagas:	001
Total de Parcelas:	000
Valor Nominal(R\$):	85,96
Valor dos Juros (R\$):	0,00
Desconto (R\$):	0,00
IOF:	0,00
Multa:	0,00
Desconto:	0,00
Abatimento:	0,00
Valor Calculado:	85,96
Valor Pago:	85,96
Identificação da Operação:	ART 1720196048307
Data/Hora da Operação:	06/12/2019-9.45
Código da Operação:	040181789
Chave de Segurança:	KVUU9NZLLL4S9XS2
CPFs que já Autorizaram:	566.253.519-20 452.711.609-63

Operação realizada com sucesso.



Município de Dois Vizinhos



D-450/2019

Departamento de Compras

Dois Vizinhos, 11 de dezembro de 2019

Prezado Senhor (a),

Solicito dotação para o objeto conforme segue:

OBJETO: CONTRATAÇÃO DE EMPRESA, OBJETIVANDO A EXECUÇÃO DE EDIFICAÇÃO DE OBRA EM ALVENARIA NA UNIDADE DO CORPO DE BOMBEIROS DO MUNICÍPIO DE DOIS VIZINHOS.

VALOR TOTAL: R\$ 353.873,59

Solicitante: Rogério Luis Nunes
Conforme CI – 153/2019, em anexo.
Dotação Despesa: FUNREBOM
Fonte de recurso: Livre

Sendo o que se apresenta,

Atenciosamente,

Clesio Fidencio
Departamento de Compras

Ao
Senhor
Ademir Luiz Batistella
Departamento de Contabilidade



Município de Dois Vizinhos - 2019

Saldo das contas de despesa

Calculado em: 11/12/2019

Página:1

Órgão / Unidade / Projeto ou Atividade / Conta de despesa / Fonte de recurso (F. PADRÃO/ ORIG/ APL/ DES/ DET)	Valor autorizado	Valor atualizado	Líquido empenhado	Saldo atual
06 SECRETARIA DE ADMINISTRAÇÃO E FINANÇAS	40.000,00	180.000,00	0,00	180.000,00
009 FUNEBOM - FUNDO DE EST E GRUP DO CORPO DE BOMBEIROS	40.000,00	180.000,00	0,00	180.000,00
06.182.0003.2040 FUNEBOM	40.000,00	180.000,00	0,00	180.000,00
4.4.90.51.00.00 OBRAS E INSTALAÇÕES				
02030 E 00515 0515/99/99/00/00 FUNEBOM	40.000,00	40.000,00	0,00	40.000,00
02030 EA 00515 0515/99/99/00/00 FUNREBOM				
	0,00	140.000,00	0,00	140.000,00
Total Geral	40.000,00	180.000,00	0,00	180.000,00

Handwritten signature and date: 11/12/19

Handwritten signature

Ademir L. Batistella
Contador
CRC-PR: 37585/O
CPF: 525068789-04

Critérios de seleção:

Data do cálculo: 11/12/2019

Contas de despesa: 2030





Município de Dois Vizinhos

Solicitação 344/2019

Termo de Referência

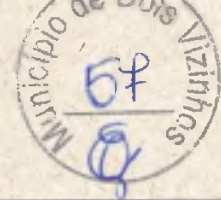

Página: 1

Solicitação		Emtido em	Quantidade de
Número	Tipo		
344	Contratação de Serviço	12/12/2019	1
Solicitante		Processo Gerado	
Código	Nome	Número	
727-7	Rogério Luis Nunes	627/2019	
Local		Pagamento	
Código	Nome	Forma	
43	SEC PLANEJAMENTO		
Órgão		Prazo	
Código	Nome	Forma	
03	SECRETARIA DE PLANEJAMENTO E AÇÕES ESTRATÉGICAS	0 Dias	
Entrega			
Local			

Descrição:

MODALIDADE: Tomada de Preços
TIPO: Menor preço Global

FORMA DE PAGAMENTO: O pagamento será efetuado através do Departamento Financeiro da PREFEITURA MUNICIPAL em até 30 dias após o recebimento e aceitação da nota fiscal pelo Departamento de Compras (Entende-se por aceitação da nota fiscal, a entrega dos anexo devidamente preenchidos atendendo o cumprimento da instrução normativa Municipal - IN 01/2018, deverá ainda, vir atestada pelo gestor e fiscal do contrato). Ocorrendo atraso no pagamento por culpa exclusiva do CONTRATANTE, o valor devido será atualizado financeiramente, entre as datas do vencimento e do efetivo pagamento, de acordo com a variação "pro rata tempore" do Índice de Preço ao Consumidor Amplo (IPCA).

Deverá constar na Nota Fiscal:

1. Número Licitação
2. Número Contrato
3. Número Aditivo/apostilamento se houver
4. Recebimento conforme Decreto 15472/2019.
5. Especificar (local, ou emitir relatório de serviços realizados).

Anexos para as notas

1. Alvará da obra (anexo a primeira nota fiscal)
2. ART/RRT OU DOCUMENTO EQUIVALENTE (anexo a primeira nota fiscal)
3. Todas as negativas fiscais mais CNDT (para todas as notas fiscais)
4. ART/RRT OU DOCUMENTO EQUIVALENTE (do aditivo se houver) para o aditivo
5. Laudo de execução emitido pelo fiscal do contrato
6. Inscrição no Cadastro Nacional de Obras - CNO (anexo a primeira nota fiscal)
7. Termo de conclusão da obra (anexo a ultima nota fiscal)
8. Apresentar a baixa do Cadastro Nacional de Obras - CNO (condição para liberação do pagamento da ultima parcela da obra)

A data para entrega de Notas Fiscais será até o dia 25 de cada mês, após esta data, deverão ser encaminhadas a partir do primeiro dia do mês subsequente.

OBJETO: CONTRATAÇÃO DE EMPRESA, OBJETIVANDO A EXECUÇÃO DE EDIFICAÇÃO DE OBRA EM ALVENARIA NA UNIDADE DO CORPO DE BOMBEIROS DO MUNICÍPIO DE DOIS VIZINHOS.

DA VISITA TÉCNICA: deverá ser agendada junto ao Departamento de Gestão Urbano (horário de expediente da prefeitura)

Os produtos utilizados para execução do objeto deverão ser de primeira linha e estar em conformidade com as normas da ABNT e INMETRO em sua versão mais recente.

Os materiais, bem como os serviços, deverão atender às exigências de qualidade, observados os padrões e normas baixadas pelos órgãos competentes de controle de qualidade industrial - ABNT, INMETRO, e demais órgãos, atentando-se o proponente, principalmente para prescrição do art. 39, inciso VIII da Lei nº 8078/90 (Código de Defesa do Consumidor).

FONTE RECURSO: FUNEBOM

DA EXECUÇÃO: O prazo máximo para execução da obra é de 6 meses, contados a partir da emissão da ordem de serviço, a qual deverá ser emitida na assinatura do contrato. Excepcionalmente poderá ser emitida no prazo



Município de Dois Vizinhos

Solicitação 344/2019

Termo de Referência



Página 2

máximo de 60 dias contados da assinatura do contrato.

DA VIGÊNCIA: A vigência do contrato é de 9 meses, contados a partir da assinatura do contrato, podendo ser prorrogado mediante termo aditivo nos termos do art. 57 § 1º e seus incisos da lei 8666/93.

DO VALOR: O preço da contratação do objeto licitado será aquele constante da proposta.

DO REAJUSTE DE PREÇOS: O preço consignado no contrato será corrigido anualmente, observado o interregno mínimo de um ano, contados a partir da data limite para apresentação da proposta (será considerado a data da abertura da licitação), pela variação do INCC. Nos reajustes subsequentes ao primeiro, o interregno mínimo de um ano será contado a partir dos efeitos financeiros do último reajuste.

A proponente deverá ter todos os equipamentos necessários para a realização dos serviços.

Se a empresa for optante do Simples Nacional, deverá constar na Nota Fiscal.

DOS CRITÉRIOS DE SUSTENTABILIDADE AMBIENTAL: A contratada deverá contribuir para a promoção do desenvolvimento nacional sustentável no cumprimento de diretrizes e critérios de sustentabilidade ambiental, de acordo com o ART. 225 da Constituição Federal/88, e em conformidade com o ART. 3º da LEI N.º 8.666/93 e com o ART. 6º da Instrução Normativa/SLTI/MPOG n.º 01, de 19 de janeiro de 2010.

Todos os documentos impressos devem preferencialmente em papel reciclável.

DO PRAZO PARA INÍCIO DA OBRA: O objeto desta licitação, deverá ser iniciado no prazo máximo de 15 dias, contados do momento do recebimento da Ordem de Serviço, que será emitida na data da assinatura do contrato.

DO GESTOR: Rogério Luis Nunes
FISCAL: RAUL ZANELLA
SUPLENTE DE FISCAL: MARCIO TRENTINI

EXIGÊNCIAS:

DO ACERVO E ATESTADO DE CAPACIDADE TÉCNICA: Apresentar certidão de acervo técnico e atestado de capacidade técnica emitidos pela Entidade de Classe, com atividade "SIMILAR" com (CONSTRUÇÃO DE EDIFICAÇÃO EM ALVENARIA COM ESTRUTURA DE CONCRETO ARMADO), em nome dos responsáveis técnicos, indicados pela proponente. Obs.: Atestado sem a necessidade de comprovação de quantitativos de tempo e quantidade; devendo estar acompanhados da competente certidão de acervo técnico (CAT) do referido profissional.

Certificado de Registro do Responsável Técnico junto a Entidade de Classe. (Vigente).

Certificado de Registro de Pessoa Jurídica na Entidade de Classe, contendo no mínimo os seguintes dados: Razão Social; Endereço; Número e data do registro; Ramo de atividade; Nome do(s) responsável(is) técnico(s) registrado(s). (Vigente).

Comprovação de que o responsável técnico indicado na Declaração Unificada, pertence ao quadro da empresa na data da abertura da licitação. Se empregado através do Contrato de Trabalho ou Carteira de Trabalho e Previdência Social ou Ficha de Registro de Empregados, com identificação da empresa. Quando se tratar de dirigente ou sócio da empresa licitante tal comprovação será feita através do ato constitutivo da mesma. Se o vínculo for de natureza civil apresentar Contrato de Prestação de Serviço.

INCLUIR DAS EXIGÊNCIAS DE HABILITAÇÃO: Exigir declaração da proponente indicando seu preposto, com nome, CPF, RG, e-mail para contato, número fone fixo se houver para contato, número fone celular. (Em caso de alteração das informações descritas na declaração durante a execução do contrato, a proponente deverá oficializar o fiscal e gestor do contrato para atualização dos dados).

DAS OBRIGAÇÕES DA CONTRATADA E DAS CONDIÇÕES GERAIS

Constituir-se-ão obrigações da CONTRATADA as seguintes, para a totalidade dos serviços:

- 1 - Tratar as questões inerentes ao serviço com o fiscal do contrato, através do(s) responsável(is) técnico(s), não se admitindo aos demais empregados da CONTRATADA tratarem de questões técnicas com o fiscal do contrato, a não ser por iniciativa deste último;
- 2 - Responsabilizar-se por qualquer dano causado, por sua culpa ou dolo, a qualquer órgão público, empresa privada ou pessoa física, não cabendo ao Município suportar qualquer ônus, nos termos do art. 70 da Lei n.º 8.666/1993;
- 3 - Responder por quaisquer danos morais, materiais, patrimoniais e/ou pessoais causados ao Município ou a terceiros, provocados ou negligenciados por seus profissionais e/ou prepostos, culposa ou dolosamente, ainda que por omissão involuntária, não excluindo ou reduzindo essa responsabilidade a fiscalização ou acompanhamento pelo Município;
- 4 - Realizar com seus próprios recursos todas as obrigações relacionadas com o objeto deste Contrato, de acordo com as especificações determinadas no Processo Licitatório, assumindo a responsabilidade técnica pelos serviços prestados e pelos equipamentos/acessórios disponibilizados;
- 5 - Além destas obrigações, ainda compete à CONTRATADA:
 - a) Executar as obras de acordo com as definições da equipe técnica do Departamento de Gestão Urbana de



Município de Dois Vizinhos

Solicitação 344/2019

Termo de Referência

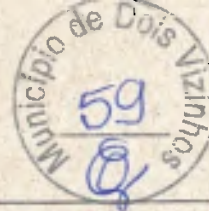

Página:3

Município;

- b) Responsabilizar-se, civil e ético-profissional e responder, no prazo de garantia da obra de 5 (cinco) anos, conforme o Art. 1245 do Código Civil, pela qualidade, solidez, segurança do trabalho e defeitos da construção;
- c) Incluir nos preços unitários propostos os custos com Equipamentos de Proteção Individual (EPI), equipamentos, materiais, mão-de-obra, ferramentas e utensílios, transporte de funcionários, transporte de materiais e equipamentos, combustíveis, instalação, bem como a respectiva ART (Anotação de Responsabilidade Técnica), assim como o cumprimento de todas as obrigações que a legislação trabalhista e previdenciária impõe ao empregador sem qualquer ônus ou solidariedade por parte da Administração Municipal;
- d) Manter contato diário com a Fiscalização definindo e registrando junto a esta os serviços executados os serviços bem como o andamento dos trabalhos em execução.
- e) Refazer imediatamente os serviços incompletos, defeituosos ou executados em desacordo com os projetos e normas apresentadas, não cabendo à firma executante o direito de indenização;
- f) Atentar que qualquer dos serviços que apresente defeito ou má execução, os reparos deverão ser feitos com urgência (24 horas após a solicitação da fiscalização). Não sendo atendida a exigência acima, o fiscal do contrato tomará as medidas cabíveis ao caso;
- g) Garantir a execução dos serviços definidos no contrato no prazo e condições estabelecidas, atualizando quinzenalmente o cronograma executivo e promovendo ações de modo a corrigir eventuais atrasos;
- h) Manter atualizado o Diário de Obras, apresentando-o semanalmente à Fiscalização;
- i) Observar as recomendações do Município e das normas pertinentes quanto à sinalização provisória de obra, de modo a garantir a segurança do trânsito, dos pedestres e das equipes de trabalho;
- j) Providenciar a regularização de falhas, defeitos ou omissões definidas pela Fiscalização do Município.
- k) A Contratada será responsável pelo armazenamento e guarda dos materiais e equipamentos m) No decorrer dos serviços e a qualquer momento, caso a Fiscalização identifique que um ou mais integrantes da equipe não estejam atendendo adequadamente aos serviços e atividades sob sua responsabilidade, deverá solicitar a substituição por outro profissional, devendo a Contratada atendê-la, às suas expensas, num prazo máximo de 5 dias úteis.
- l) É obrigação da Contratada, além do cumprimento da legislação específica, fornecer, incentivar e obrigar o uso dos Equipamentos de Proteção Individual (EPI), adequados às atividades que estiverem desenvolvendo, para todos os seus funcionários quando em serviço.

6 - Apresentar ao Município todas as informações necessárias à execução dos serviços contratados;

7 - É vedado à CONTRATADA subcontratar total ou parcialmente, associar-se a outrem, ceder, transferir total ou parcialmente, realizar fusão, cisão ou incorporação do objeto deste contrato sem a expressa autorização pelo Município.

Obs.: Todas as despesas com abastecimento de água e fornecimento de energia elétrica usada para execução do objeto ficará sobre responsabilidade da proponente.

Apurada, em qualquer tempo, divergência entre as especificações pré-fixadas e o fornecimento efetuado, serão aplicados à CONTRATADA sanção prevista no edital e na legislação vigente.

A empresa proponente deverá incluir na contraprestação todos os custos para execução da obra.

DAS SANÇÕES ADMINISTRATIVAS

A inexecução parcial ou total das condições pactuadas, erro de execução, mora na execução, a administração municipal poderá, garantida a prévia defesa, aplicar à licitante vencedora as seguintes penalidades:

I - Advertência;

II - Multa de 0,3% (zero virgula três por cento) por dia de atraso e por ocorrência de fato em desacordo com o proposto e o estabelecido no edital, até o máximo de 15% (quinze por cento) sobre o valor total da nota de empenho, recolhida no prazo máximo de 15 (quinze) dias corridos, uma vez comunicada oficialmente;

III - Multa de 15% (quinze por cento) sobre o valor total da nota de empenho, no caso de inexecução total ou parcial do objeto registrado, recolhida no prazo de 15 (quinze) dias corridos, contado comunicação oficial, sem embargo de indenização dos prejuízos porventura causados à prefeitura do município, e ainda sem prejuízo das demais penalidades previstas na lei nº 8.666/93;

IV - Multa de 20% (vinte por cento) sobre o valor da ata de registro de preços quando o inadimplemento ensejar a rescisão contratual;

V - A licitante vencedora que deixar de celebrar a ata, não mantiver sua proposta, deixar de entregar documentação necessária ou apresentar documentação falsa exigidas em todas as fases contratuais, ensejar o retardamento da execução do certame, falhar ou fraudar na execução do objeto pactuado comportar-se de modo inidôneo ou cometer fraude fiscal, ficará impedida de licitar e contratar com a administração pública e, será descredenciado junto aos sistemas de cadastramento de fornecedores a que se refere o inciso XIV do art. 4º da lei nº 10.520/02, pelo prazo de até 05 (cinco) anos, sem prejuízo das multas previstas em edital, na ata e das demais cominações legais;

Parágrafo primeiro - as sanções previstas nos incisos "I e V" desta cláusula poderão ser aplicadas juntamente com as dos incisos II a IV, facultada a defesa prévia do licitante, no respectivo processo, no prazo de 05 (cinco) dias úteis;

Parágrafo segundo - a multa devida será descontada dos pagamentos devidos pela prefeitura do município de Dois Vizinhos ou quando for o caso, cobrada judicialmente;

Parágrafo terceiro - a critério da administração municipal, poderão ser suspensas as penalidades, no todo ou em parte, quando o atraso na entrega dos materiais for devidamente justificado pela empresa detentora do registro de preços, por escrito, no prazo máximo de 05 (cinco) dias da ocorrência do evento e aceito pela prefeitura do município de Dois Vizinhos, que fixará novo prazo, este improrrogável, para a completa execução das obrigações assumidas.

Município de Dois Vizinhos

Solicitação 344/2019

Termo de Referência

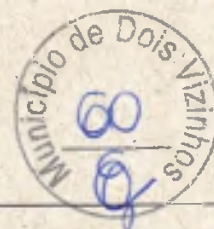

Página:4

Com fundamento no artigo 154 da lei estadual n.º 15.608/2007, será aplicada a suspensão temporária de participação em licitação e impedimento de contratar com a administração ao licitante que:

- I) Se recusar injustificadamente, após ser considerado adjudicatário e dentro do prazo estabelecido pela administração, a assinar a ata de registro de preços, bem como aceitar ou retirar o instrumento equivalente;
- II) Não mantiver a sua proposta.

Caberá multa compensatória de 30% (trinta por cento) sobre o valor total da proposta ao licitante que se recusar injustificadamente, após ser considerado adjudicatário e dentro do prazo estabelecido pela administração, a assinar a ata de registro de preços, bem como aceitar ou retirar o instrumento equivalente, sem prejuízo de indenização suplementar em caso de perdas e danos decorrentes da recusa e da sanção de suspensão de licitar e contratar com a prefeitura do município de Dois Vizinhos, pelo prazo de até 2 (dois) anos, garantida a ampla defesa.

Além das já especificadas neste instrumento sujeitam-se a contratada inadimplente as demais penalidades previstas nos artigos 86 a 88 da lei federal n.º 8.666/93, sem prejuízo de outras medidas cabíveis preconizadas no código de defesa do consumidor - lei federal n.º 8.078 de 11/09/90;

Se discordar das penalidades que porventura lhe tenham sido aplicadas, poderá a contratada apresentar recurso, sem efeito suspensivo, à autoridade competente através da que lhe tenha dirigido a respectiva notificação, desde que o faça devidamente fundamentado e dentro de 05 (cinco) dias úteis a contar do recebimento da notificação.

GARANTIA DO CONTRATO: Até o início da obra, deverá o vencedor prestar garantia de 5% (cinco por cento) do valor deste, a de acordo com as modalidades previstas no art. 56 da Lei 8666/93. Caberá ao contratado optar por uma das modalidades de garantias previstas neste artigo.

A caução inicial será reforçada durante a execução dos serviços contratados, de forma a totalizar sempre 5% (cinco por cento) do valor vigente do contrato (preços iniciais mais aditivos e reajustamentos se houver).

A garantia e seus reforços poderão ser realizados em uma das seguintes modalidades:

- a) caução em dinheiro ou título da dívida pública;
- b) segura garantia;
- c) carta de fiança bancária, conforme minuta constante do edital.

No caso de caução em dinheiro, o interessado deverá procurar o Departamento Financeiro da Prefeitura Municipal de Dois Vizinhos, para obter instruções de como efetua-la.

No caso de título da dívida pública, este deverá estar acompanhado de laudo de avaliação da Secretária do Tesouro Nacional, no qual está informada sobre a exequibilidade, valor e prazo de resgate, taxa de atualização, condições de resgate.

No caso de seguro garantia o mesmo será feito mediante entrega da competente apólice emitida por entidade em funcionamento no País e em nome do Município de Dois Vizinhos, cobrindo o risco de quebra do contrato, pelo prazo da duração do contrato, devendo a contratada providenciar sua prorrogação por toda a duração do contrato, independente de notificação do município, sob pena de rescisão contratual.

No caso de fiança bancária, esta deverá ser, a critério da licitante, fornecida por um banco localizado no Brasil, pelo prazo da duração do contrato, devendo a contratada providenciar sua prorrogação, por toda a duração do contrato, independente de notificação do município de Dois Vizinhos, sob pena de rescisão contratual, ressalvados os casos em que a duração do contrato for inferior ao prazo acima estipulado, quando deverá a caução ser feita pelo prazo contratual.

Durante o período em que o contrato se encontrar oficialmente paralisado ou suspenso não poderá ser exigida a prorrogação das fianças bancárias.

A garantia prestada pela licitante vencedora lhe será restituída ou liberada após o recebimento definitivo da obra ou serviços.

Justificativa:

Conforme CI-153/2019 da Secretaria de Planejamento

Lote
001 Lote 001

Código	Nome	Unidade	Quantidade	Unitário	Valor
	06 SECRETARIA DE ADMINISTRAÇÃO E FINANÇAS				
	009 FUNEBOM - FUNDO DE EST E GRUP DO CORPO DE BOMBEIROS				
06 182.0003-2040	FUNEBOM				
4.4.90.51.00.00	OBRAS E INSTALAÇÕES				
4.4.90.51.00.00	OBRAS E INSTALAÇÕES	Unidade	Quantidade	Unitário	Valor
02030 00515	FUNREBOM				
034045	FORNECIMENTO DE MATERIAL E MAO DE OBRA	UN	1.00	353.873,59	353.873,59
	Execução de obra com fornecimento de material e mão de obra, conforme memorial descritivo, cronograma de serviços, BDI, planilha orçamentária e projetos em anexo.				
	Obra: Edificação de OBRA em alvenaria				
	Local da obra: Rua Bento Munhoz da Rocha Neto, 135 - Alto da Colina				
	Área: 302,35m ²				

Total da dotação 353.873,59



Município de Dois Vizinhos

Solicitação 344/2019

Termo de Referência



Página:5

TOTAL 353.873,59

TOTAL GERAL 353.873,59

Subtotal por fonte de recurso e conta de despesa

06.009.06.182.0003.2040	353.873,59
Cod 02030 Fonte 00515 G.Fonte EA	353.873,59

CLESIO FIDENCIO
Emissor



MUNICÍPIO DE
DOIS VIZINHOS
ESTADO DO PARANÁ



PORTARIA N.º 044/2019

Nomeia Comissão Permanente de Licitação e Comissão Especial para Obras do Município de Dois Vizinhos.

Raul Camilo Isotton, Prefeito de Dois Vizinhos, no uso de suas atribuições legais,

RESOLVE:

NOMEAR a Comissão Permanente de Licitação, bem como a Comissão Especial para Obras, para o exercício de 2019, em cumprimento ao disposto na Lei Federal n.º. 8.666/93.

Presidente	Silvio Alves da Rosa	CPF n.º 032.805.189-62
Secretária	Suzane Cordeiro Ferreira	CPF n.º 052.000.629-18
Membros	Bianca Cristina Schreiber Marcio Trentini Elizangela Tavares da Silva Cleuza Marisa Alves de Medeiros Claudinei Schreiber	CPF n.º 085.268.369-35 CPF n.º 074.628.479-90 CPF n.º 046.778.989-44 CPF n.º 925.388.009-00 CPF n.º 034.539.059-89

Revoga-se a Portaria n.º 001/2019.

Gabinete do Executivo Municipal de Dois Vizinhos, aos oito dias do mês de agosto do ano de dois mil e dezanove, 58º ano de emancipação.

Raul Camilo Isotton
Prefeito

Registre-se
Publique-se
Cumpra-se

Márcia Besson Frigotto
Secretária de Administração e Finanças

Administração Municipal de Dois Vizinhos
Av. Rio Grande do Sul, 130 - Fone: 46.3556-8800
Cx. Postal 291 - CEP 85660-000 - Dois Vizinhos - Paraná

S:\Portaria\2019\Portaria 044 - Comissão Licitação.docx
CNPJ 76.205.640/0001-08
gabinete@doisvizinhos.pr.gov.br
www.doisvizinhos.pr.gov.br



Município de
Dois Vizinhos
Estado do Paraná



EDITAL

Tomada de Preços nº 046/2019		Data de Abertura: 15/1/2020 às 8:00	
Objeto			
Contratação de empresa objetivando a execução de edificação de obra em alvenaria na unidade do Corpo de Bombeiros do Município de Dois Vizinhos.			
Valor Total Estimado da Licitação			
R\$ 353.873,59 (trezentos e cinquenta e três mil, oitocentos e setenta e três reais, cinquenta e nove centavos).			
Visita Técnica	Instrumento Contratual	Forma de Adjudicação	Lic. Exclusiva ME/EPP?
Opcional	CONTRATO	MENOR PREÇO GLOBAL	NÃO
Documentos de Habilitação (Veja item 8)*			
Requisitos Básicos: <ul style="list-style-type: none">- SICAF ou CRC- Certidão Negativa de Débitos Trabalhistas (TST)- Índices de Liquidez (LG, LC, SG)- Visita Técnica ou Dispensa de Visita Técnica		Requisitos Específicos: <ul style="list-style-type: none">- Certificado de Registro de PJ no CREA/CAUCFT- Certificado de Registro de PF no CREA/CAU/CFT (técnico responsável)- Atestado de Capacidade Técnica- Certidão de Acervo Técnico- Comprovante de vínculo profissional- Declaração Unificada	

* O detalhamento dos documentos/requisitos de habilitação deve ser consultado na seção do instrumento convocatório acima indicada.

Reserva de Cota ME/EPP?	ÁLVARA, ART/RRT ou outro e CNO	Pedidos de Esclarecimentos	Impugnações
NÃO	SIM	Até 5 dias antes da abertura	Até 2 dias antes da abertura

Justificativa do processo

A ampliação do espaço físico é necessária para melhor atender a corporação em função do aumento do número de soldados, uma vez que a unidade passou de Seção de Bombeiros para Subgrupamento de Bombeiros, sendo ampliados também os serviços desenvolvidos pelo Corpo de Bombeiros de Dois Vizinhos.

Fonte do Recurso: FUNEBOM



EDITAL

TOMADA DE PREÇOS N.º 046/2019

Processo n.º 319/2019

1. PREÂMBULO

O **MUNICÍPIO DE DOIS VIZINHOS**, ora denominado licitador, inscrito no Cadastro Nacional de Pessoa Jurídica/MF sob o n.º 76.205.640/0001-08, com sede à Av. Rio Grande do Sul n.º 130, Centro, em Dois Vizinhos, Estado do Paraná, torna público, para conhecimento, que realizará **TOMADA DE PREÇOS n.º 046/2019, tipo MENOR PREÇO GLOBAL**, a qual será regida pela Lei Federal n. 8.666/93 e suas alterações, Leis Municipais n.º 1052/2002, 1994/2015 e suas alterações, Leis Federais 123/2006, 147/2014 e demais normas vigentes e aplicáveis ao objeto da presente licitação.

RECEBIMENTO DOS ENVELOPES: impreterivelmente até às 8 horas e 00 minutos do dia 15 de janeiro de 2020 deverão ser entregues ao Presidente da Comissão Permanente de Licitação, Senhor Silvio Alves da Rosa, nomeado pela Portaria n.º 044/2019, na sala de licitações, nas dependências da Prefeitura Municipal de Dois Vizinhos.

A Comissão Permanente de Licitação não se responsabiliza por envelopes que não forem entregues pessoalmente.

ABERTURA DOS ENVELOPES: as 8 horas e 00 minutos do dia 15 de janeiro de 2020.

FORNECIMENTO DE INFORMAÇÕES: O Departamento de Licitações e a Departamento de Gestão Urbana, prestarão todos os esclarecimentos solicitados pelos interessados nesta licitação, estando disponível para atendimento de segunda a sexta-feira, no horário de expediente, na AV. RIO GRANDE DO SUL, 130 CENTRO – na cidade de DOIS VIZINHOS – PR. O contato pelo fone (46) 3536 8848 e 3536 8814.

2. ELEMENTOS INSTRUTORES

2.1. O Edital de Licitação e seus respectivos anexos estarão disponíveis aos interessados no site do Município www.doisvizinhos.pr.gov.br. Qualquer alteração de data e horário, adendo modificar, errata e esclarecimentos é de responsabilidade dos interessados acompanharem neste mesmo site.

2.2. São parte integrante deste edital os seguintes elementos instrutores:



- Carta de Credenciamento – **ANEXO I**; (substitui a exigibilidade de uma procuração, deverá estar devidamente assinada pelo responsável legal da empresa).
- Termo de Renúncia – **ANEXO II**;
- Situação Financeira da Empresa – **ANEXO III**;
- Minuta do Contrato - **ANEXO IV**;
- Visita Técnica – **ANEXO V**;
- Dispensa de Visita Técnica – **ANEXO V.1**;
- Declaração Unificada – **ANEXO VI**;
- Declaração de Valores – **ANEXO VII**;
- Memorial Descritivo, Planilha Orçamentária, Cronograma Físico-Financeiro e Projetos.

2.3. As empresas participantes deverão verificar o conteúdo dos documentos integrantes do Edital, sendo que decairá do direito de impugnar os termos do Edital de Licitação perante a **PREFEITURA**, licitante que não fizer seu pedido até o 2º (segundo) dia útil que anteceder à abertura dos envelopes com as propostas, nos termos do artigo 41, parágrafo 2º, da Lei Federal nº 8666/93, e suas alterações.

2.3.1 A(s) impugnação(ões) poderá(ão) ser entregue(s) no Departamento de Licitações ou enviado(s) por meio eletrônico para o e-mail: licitacao@doisvizinhos.pr.gov.br.

3. INFORMAÇÕES, ESCLARECIMENTO E ALTERAÇÃO DO EDITAL

3.1. Informações e esclarecimentos relativos ao edital, seus modelos, adendos e anexos poderão ser solicitados, **por escrito**, à Comissão de Licitação, até 5 (cinco) dias úteis antes da data limite para o recebimento das propostas (envelopes n.ºs 1 e 2), sendo que as respostas serão enviadas **por escrito** a todas as proponentes, até 2 (dois) dias úteis antes do recebimento das propostas.

3.2. Nos casos em que a alteração do edital importe em modificações das propostas, o licitador prorrogará o prazo de abertura e julgamento.

4. OBJETO

4.1. CONTRATAÇÃO DE EMPRESA OBJETIVANDO A EXECUÇÃO DE EDIFICAÇÃO DE OBRA EM ALVENARIA NA UNIDADE DO CORPO DE BOMBEIROS DO MUNICÍPIO DE DOIS VIZINHOS.

5. DO PREÇO

5.1. Teto máximo da Licitação é de R\$ 353.873,59 (trezentos e cinquenta e três mil, oitocentos e setenta e três reais, cinquenta e nove centavos), conforme descrito na tabela abaixo:



Lote 001						
Item	Código do produto/serviço	Nome do produto/serviço	Qtde	UN	Preço máximo	Preço máximo total
1	34045	FORNECIMENTO DE MATERIAL E MAO DE OBRA Execução de obra com fornecimento de material e mão de obra, conforme memorial descritivo, cronograma de serviços, BDI, planilha orçamentária e projetos em anexo. Obra: Edificação de OBRA em alvenaria Local da obra: Rua Bento Munhoz da Rocha Neto, 135 - Alto da Colina Área: 302,35m ²	1,00	UN	353.873,59	353.873,59
TOTAL						353.873,59

5.2. O preço da contratação do objeto licitado será aquele constante da proposta.

5.3. A proponente deverá possuir todos os equipamentos necessários para a realização dos serviços.

5.4. A empresa proponente deverá incluir na contraprestação todos os custos para execução da obra.

6. CONDIÇÕES DE HABILITAÇÃO

6.1. Poderão habilitar-se a presente licitação empresa do ramo de construção, com atividade compatível ao objeto ora licitado.

6.2. As empresas não cadastradas, que solicitarem formalmente e diretamente ao serviço de protocolo a sua participação na licitação e que atenderem todas as condições exigidas para **cadastro**, apresentando documentos pertinentes até o 3º (terceiro) dia anterior à data do recebimento das propostas, junto ao Departamento de Licitações da Prefeitura Municipal de DOIS VIZINHOS, sito Av. Rio Grande do Sul, 130 - DOIS VIZINHOS, Estado do Paraná.

6.3. Não poderão participar do presente Certame:

- a) Empresa, isoladamente ou em consórcio, responsável pela elaboração do projeto básico ou executivo ou da qual o autor do projeto seja dirigente, gerente, acionista, ou detentor de mais de 5% (cinco por cento) de capital com direito a voto ou controlador, responsável técnico ou subcontratado;
- b) servidor ou dirigente de órgão ou entidade contratante ou responsável pela licitação;
- c) Empresa expressamente declarada inidônea por qualquer órgão da administração direta ou indireta federal, estadual ou municipal, ou que tenha suspenso seu direito de licitar ou impedida de contratar com o licitador;
- d) Empresa que faz parte de um mesmo grupo econômico ou financeiro pode apresentar somente uma única proposta, sob pena de rejeição de todas.



7. DA VISITA TÉCNICA

7.1. A empresa interessada em participar desta licitação, poderá visitar o local onde se realizarão os serviços que constituem o objeto desta licitação, devendo apresentar ao município de Dois Vizinhos Atestado de Visita Técnica declarando que conhece os locais e as dificuldades que os mesmos possam oferecer, firmada pelo responsável técnico e responsável legal da Licitante, e vistado por um responsável do Departamento de Gestão Urbana, conforme o modelo do **ANEXO V**.

7.2. A visita deverá ser agendada junto ao Departamento de Gestão Urbana, antes da abertura da licitação, na sede da Prefeitura Municipal, situado na Avenida Rio Grande do Sul, 130, centro, na cidade de Dois Vizinhos, Estado do Paraná em dias e horários em que haja disponibilidade de um profissional do Departamento de Gestão Urbana, para que o mesmo possa passar as orientações necessárias.

7.3. O atestado somente será fornecido ao responsável Técnico pela proponente, devidamente identificado pela carteira profissional, que deverá(ão) comprovar através de documento expedido pelo CREA/CAU/CFT que é o responsável pela empresa, no momento da visita.

7.4. Solicita-se que os responsáveis técnicos estejam no local de encontro com antecedência, ao horário marcado.

7.5. Não serão aceitos retardatários e não será possível a realização da visita técnica em outra data, sendo imprescindível a presença do(s) responsável(s) técnico(s) para efetuar-la no dia e horário pré-agendados. A licitante que não comparecer a visita, ou não respeitar o horário, poderá ser **INABILITADA DESTA CERTAME**, a critério da Comissão de Licitações, devendo a empresa interessada justificar a impossibilidade ou o não comparecimento na data aprazada, sendo posteriormente em caso de aceite da justificativa, designada nova data para a visita técnica anteriormente a data de abertura do certame licitatório.

7.6. Se a empresa interessada não achar necessário fazer a visita técnica, a mesma deverá apresentar a **Declaração Formal de Dispensa (ANEXO V.1)**, responsabilizando-se o contratado pela ocorrência de eventuais prejuízos em virtude da sua omissão na verificação do local de instalação e execução da obra.

8. DOCUMENTOS DE HABILITAÇÃO (ENVELOPE N.º 01)

8.1. Os Documentos de Habilitação deverão ser apresentados em envelope lacrado e identificado, obedecida a sequência das solicitações deste edital.

8.1.1 **CERTIFICADO DE REGISTRO CADASTRAL**, emitido pela Prefeitura Municipal de Dois Vizinhos, em plena validade. A listagem dos documentos necessários ao cadastro poderá ser obtida no endereço eletrônico www.doisvizinhos.pr.gov.br, na guia Licitações e Propostas, Chamamento 010/2019.



8.1.2 Comprovação de boa situação financeira da empresa licitante, que deverá ser demonstrada pela obtenção do **Índice de Solvência Geral (SG)**, maior ou igual a 1,0 (um vírgula zero), resultante da aplicação da fórmula estabelecida no **ANEXO III**, que deverá ser apresentado devidamente assinado pelo responsável legal da empresa. Para o licitante que iniciou as atividades no exercício em que se realizar a licitação poderá apresentar balanço de abertura.

8.1.3 Certificado de Registro de Pessoa Jurídica no CREA, CAU ou CFT, contendo no mínimo os seguintes dados: Razão Social; Endereço; Número e data do registro; Ramo de atividade; Nome do(s) responsável(is) técnico(s) registrado(s). **(A empresa deverá apresentar o Certificado de Registro de Pessoa Jurídica do mesmo conselho do profissional indicado para atendimento ao item 8.1.4).**

8.1.4 Certificado de Registro de Pessoa Física no CREA, CAU ou CFT, contendo no mínimo os seguintes dados: Nome; Endereço; Número e data do registro e nome do Profissional indicado para esta licitação.

8.1.5 Comprovação de que o responsável técnico indicado na Declaração Unificada, pertence ao quadro da empresa na data da abertura da licitação.

a) Se empregado através do Contrato de Trabalho ou Carteira de Trabalho e Previdência Social ou Ficha de Registro de Empregados, com identificação da empresa.

b) Quando se tratar de dirigente ou sócio da empresa licitante tal comprovação será feita através do ato constitutivo da mesma.

c) Se o vínculo for de natureza civil apresentar Contrato de Prestação de Serviço.

8.1.6 Atestado de Capacidade Técnica devidamente registrado no CREA, CAU ou CFT, fornecido por pessoa jurídica de direito público ou privado, (que não a própria licitante-empresa) de acordo com o inciso II, §1º do Art. 30 da Lei nº 8.666/93, de haver o profissional técnico executado obra de característica equivalente ou superior ao objeto licitado.

As obras/serviços de maior relevância e valor significativo são os constantes da Planilha de Serviços:

***Construção de Edificação em Alvenaria com estrutura de concreto armado**

8.1.7 Certidão de acervo técnico profissional que ateste a execução de características semelhantes aos serviços/obra e emitido pelo CREA/CAU/CFT, para pessoa jurídica de direito público ou privado, de acordo com o Art. 30, II e §1º, I, da Lei nº 8.666/93, profissional este que será o responsável técnico da obra. A ART/RRT ou documento equivalente (Anotação de Responsabilidade Técnica/Anotação de Responsabilidade Técnica), por si só, **não será aceita como acervo técnico profissional**, pois não se caracteriza como um documento que comprove a execução de uma obra ou serviço.

As obras/serviços de maior relevância e valor significativo são as seguintes da Planilha de Serviços:

***Construção de Edificação em Alvenaria com estrutura de concreto armado**



8.1.8 Atestado de visita técnica, vistado pelo responsável do *Departamento de Gestão Urbana* do Município, conforme modelo do ANEXO V do edital, comprovando que o responsável técnico designado pela empresa vistoriou o local onde será executado o objeto desta licitação e que conhece o local da execução dos serviços e as dificuldades que os mesmos possam oferecer, ou Declaração Formal de Dispensa (ANEXO V.1).

8.1.9 Declaração Unificada (conforme modelo – Anexo VI);

Outros Documentos – Fora do Envelope 1

8.1.10 Para o credenciamento, Se procurador: Instrumento público ou particular de procuração este último poderá ser substituído pela Carta de Credenciamento - **ANEXO I**; (substitui a exigibilidade de uma procuração), deverá estar devidamente assinada pelo responsável legal da empresa, devendo constar o nome da empresa outorgante e também o nome do outorgado, constando ainda a indicação de amplos poderes e o estatuto social, contrato social ou outro instrumento de registro comercial, registrado na Junta Comercial, O credenciado deverá apresentar-se munido do documento oficial de identificação.

8.1.11 Termo de Renúncia (caso a empresa queira renunciar o direito ao prazo recursal), conforme modelo anexo, devidamente preenchido, carimbado e assinado pelo responsável legal da proponente - **ANEXO II**.

Obs: Todos os documentos impressos devem preferencialmente ser em papel reciclável.

8.2. DISPOSIÇÕES GERAIS REFERENTES AOS DOCUMENTOS EXIGIDOS PARA PARTICIPAÇÃO:

8.2.1. O Certificado de Registro Cadastral só será válido se todos os documentos ali elencados estiverem com suas validades vigentes, caso não esteja, será necessário apresentar a documentação atualizada, acompanhando o Certificado de Registro Cadastral, inseridas dentro do Envelope n.º 01, no ato de abertura da licitação.

8.2.2. Os documentos que não apresentarem em seu teor, a data de validade previamente estabelecida pelo órgão expedidor, deverão ter sido expedidos até 90 (noventa) dias antes da data da sessão pública desta Tomada de Preços.

8.2.3. O documento citado no item **8.1.10 (CARTA DE CREDENCIAMENTO – Anexo I)**, deverá ser entregue à comissão de licitação no ato de entrega dos envelopes contendo a documentação e propostas, ou ainda no momento da abertura do certame licitatório, para que o responsável citado no credenciamento possa acompanhar o processo de classificação e julgamento.

8.2.4. O documento citado no item, **8.1.11 (TERMO DE RENÚNCIA – Anexo II)** poderá ser anexado ao envelope n.º 01 juntamente com a documentação exigida no item **8.1** deste instrumento ou ser entregue durante a sessão de abertura quando solicitado pela comissão permanente de licitação.



8.2.5. A comissão de licitações consultará o cadastro de fornecedores da Prefeitura de Dois Vizinhos, sempre que o licitante houver deixado de apresentar ou houver dúvidas sobre qualquer documento exigido no edital. Se o documento encontrar-se no cadastro e estiver apto, o licitante será considerado habilitado.

8.2.6. Se o **licitante** for à matriz, todos os documentos deverão estar em seu nome;

8.2.6.1. Se o **licitante** for a filial, todos os documentos deverão estar em nome desta, exceto àqueles documentos que, pela própria natureza, comprovadamente, forem emitidos somente em nome da matriz, e os atestados de capacidade técnica, que podem ser apresentados em nome e CNPJ da matriz e/ou em nome e com o CNPJ da filial.

8.2.7. Todos os documentos solicitados neste edital deverão ser apresentados em original ou por cópias xerográficas devidamente autenticadas, por cartório ou servidor público municipal, e estarem em plena validade até a data de abertura da licitação.

8.2.8. Não serão aceitos documentos que contenham corretivos, que estejam ilegíveis, com borrões e rasuras. A proponente poderá ser inabilitada ou desclassificada do certame.

8.2.9. Os envelopes contendo a documentação deverão ser subscritos em sua parte frontal com os seguintes dizeres:

ENVELOPE 1 – HABILITAÇÃO

EDITAL DE TOMADA DE PREÇOS Nº. 046/2019

“IDENTIFICAÇÃO DA EMPRESA”

9. PROCEDIMENTOS

9.1. A presente Tomada de Preços será processada e julgada de acordo com o procedimento estabelecido nos artigos 43 e seguintes da Lei Federal n.º 8.666/93 e suas alterações.

9.2. O recebimento dos envelopes *01 – Habilitação e 02 – Proposta de Preços*, deverá ser impreterivelmente até às **8 horas e 00 minutos do dia 15 de janeiro de 2020, na sede da Prefeitura Municipal de Dois Vizinhos.**

9.2.1. Os envelopes recebidos pela comissão de licitação antes da sessão serão incluídos e analisados como os demais que foram entregues durante a sessão pública;

9.2.2. Os envelopes recebidos pela Comissão de Licitação antes da sessão, mas que as empresas não enviaram representantes, também serão incluídos e analisados como os demais que foram entregues durante a sessão pública;

9.3. Os representantes das empresas deverão apresentar-se munidos de documento oficial de identificação, e do documento de credenciamento.

9.3.1. Uma mesma pessoa não poderá representar mais de uma empresa.



Município de
Dois Vizinhos

Estado do Paraná



9.4. Após o credenciamento, os envelopes 01 – *Habilitação* e 02 – *Proposta de Preços*, serão entregues pelos representantes das empresas à Comissão de Licitação;

9.5. A abertura dos envelopes 01 – *Habilitação* e 02 – *Proposta de Preços* será realizado no mesmo local, às 8 horas e 00 minutos do dia 15 de janeiro de 2020, na forma e sequência que se segue:

9.5.1. Abertura do envelope de habilitação com os representantes das licitantes presentes;

9.5.2. Apreciação da documentação e julgamento da conformidade com as exigências deste edital;

9.5.3. Havendo interposição de recurso relacionado com a análise da Documentação para Habilitação, somente após apreciação e julgamento do mesmo, e transcorrido o prazo legal é que se passará para a fase de abertura do envelope 2 – *Proposta de Preços*, conforme art. 109 da Lei 8.666/93.

9.5.4. Ocorrendo adiamento da abertura dos envelopes das propostas de preços, os mesmos serão rubricados pelos membros da Comissão de Licitação e pelos representantes das licitantes, os quais ficarão mantidos fechados, sob a guarda da Comissão.

9.5.5. Cumprida a etapa da avaliação do recurso e não havendo interesse de interposição do mesmo, mediante a desistência expressa, por parte das proponentes ou após o julgamento os recursos interpostos, serão abertos o envelope 2 – *Proposta de preços*;

9.5.6. Abertura dos envelopes contendo as propostas de preços;

9.5.7. Verificação da conformidade e compatibilidade de cada proposta com os requisitos e especificações do edital, em especial com o limite de preços fixado no item 05 deste edital e, conforme o caso, com os preços correntes no mercado, promovendo-se a desclassificação das propostas desconformes ou incompatíveis, conforme art. 48 da Lei 8.666/93;

9.5.8. Julgamento e classificação das propostas, de acordo com os critérios de avaliação constantes neste ato convocatório;

9.5.9. Devolução dos envelopes 2 – *Proposta de Preços* às licitantes *inabilitadas*, com registro em ata do motivo da desclassificação, conforme art. 48, Lei 8.666/93;

9.5.10. Registro em ata da sessão pública do resultado do julgamento;

9.5.11. Convite aos representantes das licitantes presentes, e que possuam poderes para tanto, para querendo renunciem expressamente ao direito de interposição de recurso quanto à decisão;

9.5.12. Deliberação, pela Comissão de Licitação, seguindo com a lavrada em ata da sessão pública e, após, divulgação e assinatura pelos presentes;

9.5.13. É facultada à Comissão de Licitação, em qualquer fase da licitação, a promoção de diligência destinada a esclarecer ou a complementar a instrução do processo, vedada a inclusão posterior de documento ou informação que deveria constar originariamente da proposta.



10. PROPOSTA DE PREÇOS (Envelope 2)

10.1. No envelope n.º 02, DEVERÁ CONSTAR OS SEGUINTE DOCUMENTOS IMPRESSOS:

- Proposta impressa obrigatoriamente conforme arquivo fornecido pelo município, em papel a-4, com assinatura do responsável legal pela empresa.
- Arquivo de proposta em meio digital (CD-R ou PEN-DRIVE), para alimentação do sistema de apuração, com todos os dados da proposta devidamente preenchidos, ficando a critério da empresa a opção da mídia a ser utilizada.

a) PLANILHA ORÇAMENTÁRIA - devidamente preenchida, contendo unidades, quantidades, preços unitários e totais das parcelas que compõem o serviço, especificamente quanto aos preços unitários, sendo estes iguais ou inferiores a planilha fornecida pelo município, caso contrário, a empresa será desclassificada. Deverá ser preenchida e assinada pelo responsável técnico da empresa (**Conforme modelo**).

a.1) Na planilha orçamentária deverá haver compatibilidade entre o modelo fornecido pela Prefeitura e a planilha apresentada pela empresa vencedora.

b) DECLARAÇÃO DE VALORES – onde deverá constar o Valor Proposto, apresentando separadamente os valores referentes à mão-de-obra e material, e informando o percentual correspondente ao valor dos serviços no custo total da Obra. Assinada pelo responsável legal da empresa. (**Conforme modelo – Anexo VII**).

c) CRONOGRAMA FÍSICO-FINANCEIRO - A planilha e cronograma físico-financeiro deverão ser preenchidos conforme modelos disponibilizados. Assinada pelo responsável legal da empresa.

d) ÍNDICE DE BDI ANALÍTICO DETALHADO - Observando o percentual proposto na Planilha Orçamentária, contendo dados da empresa, empreendimento (objeto da licitação) e a modalidade (Tomada de Preços 046/2019). Assinado pelo responsável legal da empresa. (**Conforme modelo**).

10.1.1. A planilha de BDI deverá ser preenchida conforme o enquadramento tributário da empresa junto aos órgãos competentes, e não podendo ultrapassar o intervalo de admissibilidade.

10.1.2. A falta de algum dos itens (**a, b, c, ou d**) inabilitará a proponente.

10.2. Entregar o CD-R ou pen-drive da proposta de preços com todos os dados devidamente preenchidos;

10.3. A empresa participante deverá acessar o site <http://www.doisvizinhos.pr.gov.br>, na opção Licitações e Propostas, ESProposta, para baixar o programa que disponibilizará o preenchimento da Proposta, conforme descrito abaixo:

10.4. Deverão ser apresentados os valores por item e total.

10.5. As planilhas deverão ser preenchidas conforme modelos apresentados, sendo que a falta de algum item poderá resultar na desclassificação da proposta.



10.5.1. Erros no preenchimento da Planilha não são motivo suficiente para a desclassificação da proposta, quando a Planilha puder ser ajustada sem a necessidade de majoração do preço ofertado, e desde que se comprove que este é suficiente para arcar com todos os custos da contratação.

10.5.2. As planilhas que necessitem de ajustamento serão analisadas pelo responsável designado pelo Departamento de Gestão Urbana, Sr. Marcio Trentini que fará emissão de Atestado, quanto a aceitabilidade das mesmas e/ou correções aplicáveis para manter a classificação das empresas. Na impossibilidade do responsável em analisar as planilhas, fica o Sr. Raul Zanella indicado como responsável suplente.

10.6. Os formulários apresentados deverão seguir a disposição dos itens e subitens discriminados na mesma ordem constante nos documentos solicitados no edital.

10.7. Disposições Gerais Referentes às Propostas:

10.7.1. A apresentação de uma proposta na licitação será considerada como evidência de que a proponente examinou todas as especificações e demais elementos da Licitação, que os comparou entre si e obteve da Prefeitura através de seus técnicos, informações satisfatórias sobre qualquer ponto duvidoso eventualmente existente, antes de elaborar sua proposta e considera que os elementos da licitação lhe permitem preparar uma proposta de preços completa e totalmente satisfatória.

10.7.2. Fica entendido que as especificações e demais elementos gráficos e técnicos fornecidos pela **Prefeitura Municipal** são complementares entre si, de modo que qualquer detalhe que se mencione em um documento e se omita em outro, será considerado específico e válido.

10.8. Os envelopes contendo a proposta de preços deverão ser subscritos em sua parte frontal com os seguintes dizeres:

ENVELOPE 2 – PROPOSTA DE PREÇOS

EDITAL DE TOMADA DE PREÇOS N.º 046/2019

“IDENTIFICAÇÃO DA EMPRESA”

11. CRITÉRIOS DE JULGAMENTO DAS PROPOSTAS

11.1. Para julgamento será adotado o critério de **MENOR PREÇO GLOBAL**, observadas as especificações técnicas contidas neste Edital.

11.2. DA DESCLASSIFICAÇÃO:

11.2.1. Será desclassificada a proposta que:

- a) Não atenda as exigências deste edital; ou
- b) Com preço acima do máximo fixado no item 5 deste Edital, ou manifestamente Inexequível, conforme previsto no art. 48 da Lei n.º 8.666/93.



11.2.2. Acaso todos os licitantes sejam inabilitados ou todas as propostas forem desclassificadas, o MUNICÍPIO DE DOIS VIZINHOS poderá fixar aos licitantes o prazo de **8 (oito) dias úteis** para a apresentação de nova documentação ou de outras propostas escoimadas das causas referidas no art. 48 § 3º da Lei Federal 8.666/93.

11.3. DA CLASSIFICAÇÃO:

11.3.1. As propostas que atenderem as exigências do Edital serão classificadas pela Comissão de Licitação.

11.3.2. Classificadas as propostas de preços, será declarada vencedora a proponente que, tendo atendido a todas as exigências deste edital, apresentar a proposta de **MENOR PREÇO GLOBAL**;

11.3.3. Em caso de **EMPATE**, na proposta de preços, far-se-á sorteio, na mesma sessão de julgamento.

12. RECURSOS ADMINISTRATIVOS

12.1. Das decisões proferidas nesta licitação quanto ao julgamento das propostas, habilitação, inabilitação, revogação ou anulação da licitação, caberá recurso, com efeito suspensivo e em única instância, desde que interposto no prazo de **5 (cinco) dias úteis** contados da data de recebimento da respectiva comunicação, sob pena de preclusão, nos termos do art. 109, da Lei Federal nº. 8.666/93, o qual será recebido e processado nos termos ali estabelecidos.

12.2. O recurso deverá ser protocolado no Departamento de Licitações da Prefeitura Municipal de Dois Vizinhos, conforme endereço no preâmbulo deste Edital e dirigido ao Presidente da Comissão Permanente de Licitação, dentro do prazo de **5 (cinco) dias úteis** da data da respectiva publicação.

12.3. Interposto o recurso, dar-se-á conhecimento de seus termos aos demais licitantes, que poderão impugná-lo no prazo de **5 (cinco) dias úteis** a contar do recebimento da respectiva comunicação;

12.4. Decorrido o prazo de interposição de recursos ou julgados os recursos interpostos a Comissão de Licitação **ADJUDICARÁ** a licitação e encaminhará o procedimento licitatório para a **HOMOLOGAÇÃO**.

13. GARANTIA DO CONTRATO

13.1. Até o início da obra, deverá o vencedor prestar garantia de 5% (cinco por cento) do valor deste, de acordo com as modalidades previstas no art. 56 da Lei 8666/93. Caberá ao contratado optar por uma das modalidades de garantias previstas neste artigo.

13.2. A caução inicial será reforçada durante a execução dos serviços contratados, de forma a totalizar sempre 5% (cinco por cento) do valor vigente do contrato (preços iniciais mais aditivos e reajustamentos se houver).

13.3. A garantia e seus reforços poderão ser realizados em uma das seguintes modalidades:

- a) caução em dinheiro ou título da dívida pública;
- b) seguro garantia;



Município de
Dois Vizinhos

Estado do Paraná



c) carta de fiança bancária, conforme minuta constante do edital.

13.3.1. No caso de caução em dinheiro, o interessado deverá procurar o Departamento Financeiro da Prefeitura Municipal de Dois Vizinhos, para obter instruções de como efetua-la.

13.3.2. No caso de título da dívida pública, este deverá estar acompanhados de laudo de avaliação da Secretaria do Tesouro Nacional, no qual está informada sobre a exequibilidade, valor e prazo de resgate, taxa de atualização, condições de resgate.

13.3.3. No caso de seguro garantia o mesmo será feito mediante entrega da competente apólice emitida por entidade em funcionamento no País e em nome do Município de Dois Vizinhos, cobrindo o risco de quebra do contrato, pelo prazo da duração do contrato, devendo a contratada providenciar sua prorrogação por toda a duração do contrato, independente de notificação do município, sob pena de rescisão contratual.

13.3.4. No caso de fiança bancária, esta deverá ser, a critério da licitante, fornecida por um banco localizado no Brasil, pelo prazo da duração do contrato, devendo a contratada providenciar sua prorrogação, por toda a duração do contrato, independente de notificação do município de Dois Vizinhos, sob pena de rescisão contratual, ressalvados os casos em que a duração do contrato for inferior ao prazo acima estipulado, quando deverá a caução ser feita pelo prazo contratual.

13.3.4.1. Durante o período em que o contrato se encontre oficialmente paralisado ou suspenso não poderá ser exigida a prorrogação das fianças bancárias.

13.4. A garantia prestada pela licitante vencedora lhe será restituída ou liberada após o recebimento definitivo da obra ou serviços.

14. CONTRATAÇÃO

14.1. O MUNICÍPIO convocará o adjudicatário para assinar o termo de contrato em até **5 (cinco) dias úteis**, sob pena de decair o direito à contratação, sem prejuízo das sanções previstas no art. 81 da Lei Federal n.º 8.666/93.

14.2. O MUNICÍPIO DE DOIS VIZINHOS poderá quando o convocado não assinar o contrato no prazo e condições estabelecidas neste edital, convocar os proponentes remanescentes, na ordem de classificação, para fazê-lo em igual prazo e nas mesmas condições propostas pelo primeiro classificado, inclusive quanto aos preços atualizados, de conformidade com o presente edital, ou revogado a licitação, independentemente da cominação prevista no art. 81 da Lei Federal n.º 8.666/93.

14.3. O prazo do contrato constante neste instrumento poderá ser prorrogado nas hipóteses e forma a que alude o art. 57, § 1º e 2º da Lei Federal n.º 8.666/93.



14.4. A empresa adjudicatária fica obrigada a aceitar, nas mesmas condições do contrato, os acréscimos ou supressões que se fizerem na contratação, até o limite de 25% (vinte e cinco por cento), do valor inicial atualizado do contrato, conforme prevê o §1º do art. 65, da Lei Federal nº. 8.666/93.

15. DA SUBCONTRATAÇÃO e DO REAJUSTE DE PREÇOS

15.1. Não serão aceitos subcontratações total ou parcial dos serviços, sendo que a proponente vencedora é a única e integral responsável pelo fornecimento global do objeto.

15.2. O preço consignado no contrato será corrigido anualmente, observado o interregno mínimo de um ano, contados a partir da data limite para apresentação da proposta (será considerada a data da abertura da licitação), pela variação do INCC – Índice Nacional do Custo da Construção. Nos reajustes subsequentes ao primeiro, o interregno mínimo de um ano será contado a partir dos efeitos financeiros do último reajuste.

16. DA EXECUÇÃO DOS SERVIÇOS

16.1. A execução dos serviços será conforme as especificações contidas nos projetos e anexos que integram o edital.

16.3. A proponente vencedora da licitação deverá até o início dos serviços, recolher e apresentar a Administração Municipal a **Anotação ou Registro de Responsabilidade Técnica ou Documento Equivalente**, sob pena de suspensão dos pagamentos e do próprio contrato. Na mesma deverá constar o Número do Contrato.

16.4. Os produtos utilizados para execução do objeto deverão ser de primeira linha e estar em conformidade com as normas da ABNT e INMETRO em sua versão mais recente.

16.5. Os materiais, bem como os serviços, deverão atender às exigências de qualidade, observados os padrões e normas baixadas pelos órgãos competentes de controle de qualidade industrial – ABNT, INMETRO e demais órgãos, atentando-se o proponente, principalmente para prescrição do art. 39, inciso VIII da Lei nº 8078/90 (Código de Defesa do Consumidor).

16.6. A proponente deverá dispor de todos os equipamentos necessários para a realização dos serviços.

16.7. Todas as despesas com abastecimento de água e fornecimento de energia elétrica usada para execução do objeto ficará sobre responsabilidade da proponente.

16.8. Comprovado que o serviço executado não corresponde às especificações constantes no projeto ou apresente irregularidades, será notificado ao contratado, obrigando-se este a refazê-lo imediatamente após a notificação, sem qualquer ônus para a Administração e sem prejuízo das sanções previstas no presente edital.

16.9. Apurada, em qualquer tempo, divergências entre as especificações pré-fixadas e o fornecimento efetuado, serão aplicados à CONTRATADA sanção prevista no edital e na legislação vigente.

**17. DA FISCALIZAÇÃO**

17.1. Todos os serviços objeto desta licitação serão acompanhados pelo Departamento de Gestão Urbana e pelo Departamento de Gestão Urbana da Prefeitura e toda e qualquer ação de orientação geral e controle e a fiscalização da obra será feita pelo Engenheiro Civil Raul Zanella, quando da impossibilidade da fiscalização o Engenheiro Marcio Trentini fica nomeado com o suplente.

17.2. A gestão do Contrato será feita pelo Departamento de Gestão Urbana por meio de seu representante o Sr. Rogério Luis Nunes.

17.3. A Fiscalização poderá determinar, a ônus da empresa licitante vencedora, a substituição dos equipamentos, serviços e materiais julgados deficientes ou não-conformes com as especificações definidas no projeto, anexo a este edital, cabendo à licitante vencedora providenciar a troca dos mesmos no prazo máximo definido pela fiscalização, sem direito à extensão do prazo final de execução dos serviços.

18. PRAZOS DE EXECUÇÃO

18.1. O prazo para a execução dos serviços será de **6 (seis) meses**, contados a partir da assinatura do contrato e emissão da ordem de serviço, podendo ser prorrogado através de Termo Aditivo.

18.1.1. A ordem de serviço poderá ser emitida, excepcionalmente, em até 60 (sessenta) dias após a assinatura do Contrato, desde que devidamente justificado.

18.2. A obra deverá ter início no prazo de até 15 (quinze) dias após a emissão da Ordem de Serviço.

18.2.1. Os responsáveis pela solicitação dos serviços se reunirão com a contratada para esclarecimentos e informações quanto ao início da obra.

18.3. O contrato poderá ser rescindido a qualquer tempo, quando o contratado deixar de cumprir as obrigações nele inseridas.

19. DOS RECURSOS FINANCEIROS

19.1. As despesas com a execução do objeto correrão por conta da seguinte Dotação Orçamentária:

DOTAÇÕES			
Exercício da Despesa	Conta de despesa	Funcional Programática	Destinação do recurso
2019	02030	06.009.06.182.0003.2040	00515

20. CONDIÇÕES DE PAGAMENTO

20.1. O pagamento do valor acordado será em até **30 (trinta) dias**, após a prestação dos serviços e o recebimento e aceitação da nota fiscal pelo Departamento de Compras, de acordo com Cronograma e o Laudo



de Execução dos Serviços efetivamente realizados pela licitante vencedora, devidamente atestados e aprovados por técnicos da Administração Municipal responsável pela fiscalização dos serviços e desde que atendidas às condições para liberação dos valores.

*Entende-se por aceitação da nota fiscal, a entrega dos anexos devidamente preenchidos atendendo o cumprimento da instrução normativa Municipal – IN 01/2018, deverá ainda, vir atestada pelo gestor e fiscal do contrato).

20.2. Requisitos para o 1º Pagamento:

- Laudo de Execução/Vistoria realizada pelo Fiscal do Contrato;
- apresentação da Nota Fiscal relativa à medição, onde deverá constar o número da licitação, contrato, aditivo/apostilamento (se houver);
- apresentação das certidões que comprove a regularidade fiscal e trabalhista;
- apresentação da ART/RRT ou documento equivalente de execução da obra. **Deverá constar o número do Contrato;**
- alvará de construção;
- apresentar a matrícula da obra no CEI/CNO (Cadastro Específico do INSS/Canastro Nacional de Obras);
- as medições realizadas para liberação do pagamento deverão estar de acordo com o cronograma físico financeiro.
- cópia do Diário de Obra (anexo a cada nota fiscal emitida);
- prova de pagamento do salário dos funcionários da obra (cópia do contracheque e/ou holerite).

20.3. Para os próximos pagamentos, à exceção do último, a empresa deverá apresentar:

- Laudo de Execução realizada pelo Fiscal do Contrato;
- apresentação da Nota Fiscal relativa à medição, onde deverá constar o número da licitação, contrato, aditivo/apostilamento (se houver);
- apresentação das certidões que comprovem a regularidade fiscal e trabalhista;
- apresentação da ART/RRT ou documento equivalente de execução da obra do aditivo se houver. **Deverá constar o número do Contrato;**
- cópia do Diário de Obra (anexo a cada nota fiscal emitida);
- prova de pagamento do salário dos funcionários da obra (cópia do contracheque e/ou holerite).

20.4. Para a realização do último pagamento será necessária à apresentação dos seguintes documentos:

- Laudo de Execução final realizada pelo Fiscal do Contrato;
- apresentação da Nota Fiscal relativa à medição, onde deverá constar o número da licitação, contrato, aditivo/apostilamento (se houver);
- apresentação das certidões que comprovem a regularidade fiscal e trabalhista;



- baixa da obra no CEI/CNO (Cadastro Específico do INSS/Cadastro Nacional de Obras);
- cópia do Diário de Obra (anexo a cada nota fiscal emitida);
- prova de pagamento do salário dos funcionários da obra (cópia do contracheque e/ou holerite).

20.5. As medições realizadas para liberação do pagamento deverão estar de acordo com o cronograma físico financeiro.

20.6. Se houver aditivo deverá ser apresentado, além das certidões que comprovem a regularidade fiscal e trabalhista, ainda a ART/RRT ou documento equivalente.

20.7. É obrigação da Contratada manter, durante toda a execução do contrato, em compatibilidade com as obrigações por esta assumidas, à regularidade fiscal, nos termos do inciso XIII do art. 55 da Lei Federal nº. 8.666/93.

20.8. A **CONTRATADA** deverá entregar as Notas Fiscais até o dia **25 (vinte e cinco)** de cada mês, após esta data, deverá ser encaminhada a partir do primeiro dia do mês subsequente.

20.9. Ocorrendo atraso no pagamento por culpa exclusiva do **CONTRATANTE**, o valor devido será atualizado financeiramente, entre as datas do vencimento e do efetivo pagamento, de acordo com a variação “pro rata tempore” do Índice de Preço ao Consumidor Amplo - IPCA.

20.10. As Notas Fiscais deverão ser emitidas em conformidade com o Laudo de Execução expedido pelo Departamento de Gestão Urbana da Prefeitura de Dois Vizinhos.

20.11. As Notas Fiscais deverão constar os **valores de Material e Mão de Obra separadamente**.

20.12. O Município efetuará o desconto do **INSS, ISSQN e IRRF** do valor contratado, conforme Legislação vigente.

20.13. Se a empresa for optante do Simples Nacional, deverá constar na Nota Fiscal.

20.14. As faturas deverão ser entregues na sede da Prefeitura Municipal de DOIS VIZINHOS, no endereço constante no preâmbulo deste edital, durante o horário do expediente.

20.15. Caso se verifique erro na fatura, o pagamento será susado até que providências pertinentes sejam tomadas por parte da proponente, emitente da fatura.

20.16. Em caso de não cumprimento pela contratada de disposição contratual, os pagamentos poderão ficar retidos até posterior solução, sem prejuízos de quaisquer outras disposições contratuais.

20.17. A Nota Fiscal deverá obrigatoriamente ser emitida em nome de:

PREFEITURA MUNICIPAL DE DOIS VIZINHOS

CNPJ nº 76.205.640/0001-08

Avenida Rio Grande do Sul, 130 – Centro.

Dois Vizinhos – PR

CEP: 85.660-000

PREFEITURA MUNICIPAL

Av. Rio Grande do Sul, 130 – Fone (46) 3536 8800 – CEP 85.660-000 – Dois Vizinhos - PR

CNPJ 76.205.640/0001-08



21. DAS OBRIGAÇÕES DA CONTRATANTE

- 21.1. Analisar e aprovar qualquer detalhamento nos Projetos;
- 21.2. Liberar os trabalhos através de Ordem de Serviços;
- 21.3. Efetuar os pagamentos conforme laudos de medições realizados pelo Fiscal do Contrato.

22. DAS OBRIGAÇÕES DA CONTRATADA

22.1. Constituir-se-ão obrigações da CONTRATADA as seguintes, para a totalidade dos serviços:

1 - Tratar as questões inerentes ao serviço com o fiscal do contrato, através do(s) responsável(is) técnico(s), não se admitindo aos demais empregados da CONTRATADA tratarem de questões técnicas com o fiscal do contrato, a não ser por iniciativa deste último;

2 - Responsabilizar-se por qualquer dano causado, por sua culpa ou dolo, a qualquer órgão público, empresa privada ou pessoa física, não cabendo ao Município suportar qualquer ônus, nos termos do art. 70 da Lei nº. 8.666/1993;

3 - Responder por quaisquer danos morais, materiais, patrimoniais e/ou pessoais causados ao Município ou a terceiros, provocados ou negligenciados por seus profissionais e/ou prepostos, culposa ou dolosamente, ainda que por omissão involuntária, não excluindo ou reduzindo essa responsabilidade a fiscalização ou acompanhamento pelo Município;

4 - Realizar com seus próprios recursos todas as obrigações relacionadas com o objeto deste Contrato, de acordo com as especificações determinadas no Processo Licitatório, assumindo a responsabilidade técnica pelos serviços prestados e pelos equipamentos/acessórios disponibilizados;

5 - Além destas obrigações, ainda compete à CONTRATADA:

a) Executar as obras de acordo com as definições da equipe técnica do Departamento de Gestão Urbana do Município;

b) Responsabilizar-se, civil e ético-profissional e responder, no prazo de 5 (cinco) anos, conforme art. 618 do Código Civil, pela qualidade, solidez, segurança do trabalho e defeitos na construção;

c) Incluir nos preços unitários propostos os custos com Equipamentos de Proteção Individual (EPI), equipamentos, materiais, mão-de-obra, ferramentas e utensílios, transporte de funcionários, transporte dos materiais e equipamentos, combustíveis, instalação, bem como a respectiva ART/RRT ou documento equivalente (Anotação de Responsabilidade Técnica/Registro de Responsabilidade Técnica), assim como o cumprimento de todas as obrigações que a legislação trabalhista e previdenciária impõe ao empregador sem qualquer ônus ou solidariedade por parte da Administração Municipal;



- d) Manter contato diário com a Fiscalização definindo e registrando junto a esta os serviços executados bem como o andamento dos trabalhos em execução.
- e) Refazer imediatamente os serviços incompletos, defeituosos ou executados em desacordo com os projetos e normas apresentadas, não cabendo à firma executante o direito de indenização;
- f) Atentar que qualquer dos serviços que apresente defeito ou má execução, os reparos deverão ser feitos com urgência 24 (vinte e quatro) horas após a solicitação da fiscalização. Não sendo atendida a exigência, o fiscal do contrato tomará as medidas cabíveis ao caso;
- g) Garantir a execução dos serviços definidos no contrato no prazo e condições estabelecidas, atualizando quinzenalmente o cronograma executivo e promovendo ações de modo a corrigir eventuais atrasos;
- h) Manter atualizado o Diário de obras, apresentando-o semanalmente à Fiscalização;
- i) Observar as recomendações do Município e das normas pertinentes quanto a sinalização provisória de obra, de modo a garantir a segurança do trânsito, dos pedestres e das equipes de trabalho;
- j) Providenciar a regularização de falhas, defeitos ou omissões definidas pela Fiscalização do Município.
- k) A Contratada será responsável pelo armazenamento e guarda dos materiais e equipamentos utilizados na execução dos serviços.
- l) No decorrer dos serviços e a qualquer momento, caso a Fiscalização identifique que um ou mais integrantes da equipe não estejam atendendo adequadamente aos serviços e atividades sob sua responsabilidade, deverá solicitar a substituição por outro profissional, devendo a Contratada atende-la, às suas expensas, num prazo máximo de 5 (cinco) dias úteis.
- m) É obrigação da Contratada, além do cumprimento da legislação específica, fornecer, incentivar e obrigar o uso dos Equipamentos de Proteção Individual (EPI), adequados às atividades que estiverem desenvolvendo, para todos os seus funcionários quando em serviço.
- 6 - Apresentar ao Município todas as informações necessárias à execução dos serviços contratados;
- 7 - É vedado à CONTRATADA subcontratar total ou parcialmente, associar-se a outrem, ceder, transferir total ou parcialmente, realizar fusão, cisão ou incorporação do objeto deste contrato sem a expressa autorização pelo Município.

23. DA VIGÊNCIA

23.1. A vigência do contrato é de **9 (nove) meses**, contados a partir da assinatura do contrato, podendo, por interesse da Administração, ser prorrogado mediante Termo Aditivo nos termos do Art. 57 § 1º e seus incisos da Lei 8666/93.



24. DA SEGURANÇA E MEDICINA DO TRABALHO

24.1. A contratada deverá fornecer a todos os trabalhadores o tipo adequado de equipamento de proteção individual – EPI.

24.2. A contratada deverá treinar e tornar obrigatório o uso de EPI's.

24.3. O equipamento de proteção individual fornecido ao empregado deverá, obrigatoriamente, conter a identificação da contratada.

23.4. A Contratada, em qualquer hipótese, não se eximirá da total responsabilidade quanto à negligência ou descumprimento da Lei nº 6.514 de 22/12/77 – Portaria nº 3.214, de 08/06/78, Normas Regulamentares – NRs 01 a 33 e, em especial as NRs 04, 05, 06 e 18.

24.5. A contratada não será eximida de qualquer responsabilidade quanto à segurança individual e coletiva de seus trabalhadores.

25. DAS SANÇÕES ADMINISTRATIVAS

25.1. A inexecução parcial ou total das condições pactuadas, erro de execução, mora na execução, a administração municipal poderá, garantida a prévia defesa, aplicar à licitante vencedora as seguintes penalidades:

I - Advertência;

II - Multa de 0,3% (zero vírgula três por cento) por dia de atraso e por ocorrência de fato em desacordo com o proposto e o estabelecido no edital, até o máximo de 15% (quinze por cento) sobre o valor total da nota de empenho, recolhida no prazo máximo de 15 (quinze) dias corridos, uma vez comunicada oficialmente;

III - Multa de 15% (quinze por cento) sobre o valor total da nota de empenho, no caso de inexecução total ou parcial do objeto registrado, recolhida no prazo de 15 (quinze) dias corridos, contado comunicação oficial, sem embargo de indenização dos prejuízos porventura causados à prefeitura do município, e ainda sem prejuízo das demais penalidades previstas na lei nº 8.666/93;

IV - Multa de 20% (vinte por cento) sobre o valor da ata de registro de preços quando o inadimplemento ensejar a rescisão contratual;

V - A licitante vencedora que deixar de celebrar a ata, não mantiver sua proposta, deixar de entregar documentação necessária ou apresentar documentação falsa exigidas em todas as fases contratuais, ensejar o retardamento da execução do certame, falhar ou fraudar na execução do objeto pactuado comportar-se de modo inidôneo ou cometer fraude fiscal, ficará impedida de licitar e contratar com a administração pública e, será descredenciado junto aos sistemas de cadastramento de fornecedores a que se refere o inciso XIV do art. 4º da lei nº 10.520/02, pelo prazo de até 5 (cinco) anos, sem prejuízo das multas previstas em edital, na ata e das demais cominações legais;



Parágrafo Primeiro

As sanções previstas nos incisos "I e V" desta cláusula poderão ser aplicadas juntamente com as dos incisos II e IV, facultada a defesa prévia do licitante, no respectivo processo, no prazo de 5 (cinco) dias úteis;

Parágrafo Segundo

A multa devida será descontada dos pagamentos devidos pela prefeitura do município de Dois Vizinhos ou quando for o caso, cobrada judicialmente;

Parágrafo Terceiro

A critério da administração municipal, poderão ser suspensas as penalidades, no todo ou em parte, quando o atraso na entrega dos materiais for devidamente justificado pela empresa detentora do registro de preços, por escrito, no prazo máximo até 5 (cinco) dias da ocorrência do evento e aceito pela prefeitura do município de Dois Vizinhos, que fixará novo prazo, este improrrogável, para a completa execução das obrigações assumidas.

Parágrafo Quarto

Com fundamento no artigo 154 da lei estadual n.º 15.608/2007, será aplicada a suspensão temporária de participação em licitação e impedimento de contratar com a administração ao licitante que:

- I) Se recusar injustificadamente, após ser considerado adjudicatário e dentro do prazo estabelecido pela administração, a assinar a ata de registro de preços, bem como aceitar ou retirar o instrumento equivalente;
- II) Não mantiver a sua proposta.

Parágrafo Quinto

Caberá multa compensatória de 30% (trinta por cento) sobre o valor total da proposta ao licitante que se recusar justificadamente, após ser considerado adjudicatário e dentro do prazo estabelecido pela administração, a assinar a ata de registro de preços, bem como aceitar ou retirar o instrumento equivalente, sem prejuízo de indenização suplementar em caso de perdas e danos decorrentes da recusa e da sanção de suspensão de licitar e contratar com a prefeitura do município de Dois Vizinhos, pelo prazo de até 2 (dois) anos, garantida a ampla defesa.

Parágrafo Sexto

Além das já especificadas neste instrumento sujeitam-se a contratada inadimplente as demais penalidades previstas nos artigos 86 a 88 da lei federal n.º 8.666/93, sem prejuízo de outras medidas cabíveis preconizadas no código de defesa do consumidor - lei federal n.º 8.078 de 11/09/90;

Parágrafo Sétimo

Se discordar das penalidades que porventura lhe tenham sido aplicadas, poderá a contratada apresentar recurso, sem efeito suspensivo, à autoridade competente através da que lhe tenha dirigido a respectiva notificação, desde que o faça devidamente fundamentado e dentro de 5 (cinco) dias úteis a contar do recebimento da notificação.



26. RESCISÃO

26.1. O Contratante se reserva o direito de rescindir o Contrato independentemente de interpelação judicial, sem que à CONTRATADA caiba o direito de indenização de qualquer espécie, nos seguintes casos:

- a) Quando a CONTRATADA falir, for dissolvida ou por superveniente incapacidade técnica;
- b) Quando houver atraso dos serviços pelo prazo de 30 (trinta) dias por parte da CONTRATADA sem justificativa aceita pela CONTRATANTE;
- c) Quando houver inadimplência de cláusulas ou condições contratuais por parte da CONTRATADA e desobediência da determinação da fiscalização, e
- d) Demais hipóteses mencionadas no Art. 78 da Lei 8.666/93 e suas alterações posteriores.

26.2. A rescisão do Contrato, quando motivada por qualquer dos itens acima relacionados, implicará a apuração de perdas e danos, a perda da garantia de execução sem embargos da aplicação das demais penalidades cabíveis.

26.3. Declarada a rescisão do Contrato, a CONTRATADA se obriga a entregar o objeto deste Contrato inteiramente desembaraçado, não criando dificuldades de qualquer natureza.

27. DISPOSIÇÕES FINAIS

27.1. A Contratada deverá permitir, a qualquer tempo, que o técnico do Departamento de Gestão Urbana inspecione a obra e examine os registros e documentos que considerar necessário.

27.2. A Contratada deverá manter no local da obra um perfeito sistema de sinalização e segurança, de acordo com as normas de segurança do trabalho.

27.3. Reserva-se o Licitador/Contratante, o direito de anular ou revogar, total ou parcialmente, esta licitação, visando a legalidade do processo licitatório ou interesse da administração pública respectivamente, através de parecer escrito e devidamente fundamentado, sem que caiba às licitantes o direito a indenização.

27.4. Reserva-se o Licitador/Contratante, o direito de promover diligências destinadas a esclarecer a instrução do processo licitatório, em qualquer fase de seu andamento.

27.5. É facultado ao Licitador/Contratante, solicitar a atualização de qualquer documento relativo a presente licitação.

27.6. A Contratada assumirá integral responsabilidade pelos danos que causar ao Licitador/Contratante e a terceiros, por si ou seus sucessores e representantes, na execução do objeto da presente licitação, isentando o Licitador/Contratante de qualquer reclamação que possa surgir em decorrência dos mesmos.

27.7. Ao participar da presente licitação, a proponente assume integral responsabilidade pela autenticidade e veracidade de todos os documentos e informações prestadas, respondendo na forma da Lei, por qualquer irregularidade constatada.



27.8. O presente edital reger-se-á também pelo Código de Defesa do Consumidor, Lei Nº 8.078 (D.O.U de 12/09/1990).

27.9. Para dirimir quaisquer dúvidas, o proponente poderá entrar em contato com a Comissão de Licitação, através do Fones (46) 3536 8814 e (46) 3536 8848, no horário de expediente, de segunda-feira à sexta-feira.

28. FORO

28.1. Na hipótese de procedimento judicial, fica eleito o foro da justiça estadual da Comarca de Dois Vizinhos – PR.

29. CASOS OMISSOS

29.1. Os casos omissos neste edital serão decididos pela Comissão de Licitação, em conformidade com a legislação pertinente.

29.2. As normas que disciplinam este procedimento serão sempre interpretadas em favor da ampliação da disputa entre as licitantes, desde que não comprometam a finalidade e a segurança da contratação.

Dois Vizinhos, 16 de dezembro de 2019.

Raul Camilo Isotton

Prefeito



Município de

Dois Vizinhos

Estado do Paraná



24

ANEXO I

CARTA DE CREDENCIAMENTO(*)

À Comissão de Licitações

A empresa.....
estabelecida..... inscrita no CNPJ nº..... através do
presente, credenciamos o Sr....., portador da cédula de identidade
nº..... de do CPF nº,..... a participar da licitação instaurada pelo
Município de Dois Vizinhos, na modalidade **Tomada de Preços nº 046/2019**, na qualidade de
REPRESENTANTE LEGAL, outorgando-lhe plenos poderes para pronunciar-se em nome da empresa, bem
como formular propostas, lances e praticar todos os demais atos inerentes ao certame.

....., de....., de 2019.

Assinatura do Responsável Legal da empresa

(*) **NOTA: APRESENTAR FORA DOS ENVELOPES 01 E 02, NO INÍCIO DA SESSÃO – ACOMPANHADO
POR DOCUMENTO DE IDENTIDADE COM FOTO.**

PREFEITURA MUNICIPAL

Av. Rio Grande do Sul, 130 – Fone (46) 3536 8800 – CEP 85.660-000 – Dois Vizinhos - PR

 CNPJ 76.205.640/0001-08



Município de

Dois Vizinhos

Estado do Paraná



25

ANEXO II

TERMO DE RENÚNCIA(*)

À COMISSÃO DE LICITAÇÃO DA PREFEITURA MUNICIPAL DE DOIS VIZINHOS

A proponente abaixo assinada, participante da licitação modalidade de **Tomada de Preços nº 046/2019**, por seu representante credenciado, declara, na forma e sob as penas impostas pela Lei 8.666/93, de 21 de junho de 1993, obrigando a empresa que representa que não pretende recorrer da decisão da Comissão de Licitação, que julgou os documentos de habilitação, renunciando, expressamente, ao direito de recurso da fase habilitatória e ao respectivo prazo e concordando com o prosseguimento do procedimento licitatório, passando-se à abertura dos envelopes de proposta de preço dos proponentes habilitados.

_____ em ____ / _____ de 2019.

Assinatura do Responsável Legal da empresa

NOTA(*): ENTREGAR DURANTE A SESSÃO DE ABERTURA QUANDO SOLICITADO PELA COMISSÃO PERMANENTE DE LICITAÇÃO.

PREFEITURA MUNICIPAL

Av. Rio Grande do Sul, 130 – Fone (46) 3536 8800 – CEP 85.660-000 – Dois Vizinhos - PR

 CNPJ 76.205.640/0001-08



Município de

Dois Vizinhos

Estado do Paraná



26

ANEXO III

SITUAÇÃO FINANCEIRA DA EMPRESA (*)

Declaramos que as demonstrações abaixo correspondem a real situação financeira da empresa. Estes índices foram obtidos no balanço do último exercício social já devidamente registrado nos órgãos competentes.

A comprovação da boa situação financeira da empresa Licitante, deverá ser demonstrada pela obtenção do índice de Solvência Geral (SG), maior ou igual a 1,0 (um vírgula zero), resultante da aplicação da fórmula estabelecida abaixo, baseada nos valores do Balanço Patrimonial apresentado.

$$SG = \frac{\text{Ativo Total}}{\text{Passivo Circulante} + \text{Passivo Exigível a Longo Prazo}}$$

Quando o índice de Liquidez for menor que 1,00 (um vírgula zero) a proponente poderá comprovar através de patrimônio líquido de 10% (dez por cento) do valor estimado da contratação, que poderá ser verificado por meio do Balanço Patrimonial.

Patrimônio Líquido: R\$ (valor por extenso) equivale a% do valor estimado da contratação.

Declaramos que a empresa é tributada pelo regime: (Simple Nacional, Lucro Presumido, Lucro Real).

Dois Vizinhos,dc..... de 2019.

Assinatura do Responsável Legal da empresa

CPF nº

PREFEITURA MUNICIPAL

Av. Rio Grande do Sul, 130 – Fone (46) 3536 8800 – CEP 85.660-000 – Dois Vizinhos - PR

 CNPJ 76.205.640/0001-08

**ANEXO IV****MINUTA DE CONTRATO Nº**

Pelo presente instrumento, o **MUNICÍPIO de DOIS VIZINHOS**, com sede administrativa à A. Rio Grande do Sul, 130, na cidade de DOIS VIZINHOS, Estado do Paraná, inscrito no Cadastro Nacional de Pessoa Jurídica/MF sob o nº 76.205.640/0001-08, neste ato representado pelo Prefeito, Sr. RAUL CAMILO ISOTTON, abaixo assinado, doravante designado **CONTRATANTE** de um lado e, de outro a empresa, inscrita no Cadastro Nacional de Pessoa Jurídica/MF sob nº, estabelecida na Rua....., nº, Bairro, na cidade de, Estado do, CEP, neste ato representada por seu representante legal o Sr., portador do CPF/MF sob o nº, E-mail....., ao fim assinado, doravante designada **CONTRATADA**, estando as partes sujeitas as normas da **Lei 8.666/93** e suas alterações subsequentes, ajustam o presente **Contrato** decorrência do Edital de **Tomada de Preços nº 046/2019**, mediante as seguintes cláusulas e condições.

CLÁUSULA PRIMEIRA – OBJETO

CONTRATAÇÃO DE EMPRESA OBJETIVANDO A EXECUÇÃO DE EDIFICAÇÃO DE OBRA EM ALVENARIA NA UNIDADE DO CORPO DE BOMBEIROS DO MUNICÍPIO DE DOIS VIZINHOS.

CLÁUSULA SEGUNDA – PREÇO E DO REAJUSTE DE PREÇO

A CONTRATADA se obriga a executar a obra, objeto deste Contrato, pelo preço certo e ajustado de R\$, sendo o valor de **Mão de Obra** R\$..... e de **Material** R\$.....

Tabela**Parágrafo Único**

O preço consignado no contrato será corrigido anualmente, observado o interregno mínimo de um ano, contados a partir da data limite para apresentação da proposta (será considerada a data da abertura da licitação), pela



variação do INCC – Índice Nacional do Custo da Construção. Nos reajustes subsequentes ao primeiro, o interregno mínimo de um ano será contado a partir dos efeitos financeiros do último reajuste.

CLÁUSULA TERCEIRA – EXECUÇÃO DOS SERVIÇOS

A execução dos serviços será conforme as especificações contidas nos projetos e anexos que integram o edital.

Parágrafo Primeiro

A gestão do Contrato será feita pelo Departamento de Gestão Urbana por meio de seu representante o Sr. Rogério Luis Nunes.

Parágrafo Segundo

A proponente vencedora da licitação deverá recolher e apresentar a Administração Municipal a **Anotação ou Registro de Responsabilidade Técnica ou Documento Equivalente**, sob pena de suspensão dos pagamentos e do próprio contrato. Na mesma deverá constar o Número do Contrato.

Parágrafo Terceiro

Os produtos utilizados para execução do objeto deverão ser de primeira linha e estar em conformidade com as normas da ABNT e INMETRO em sua versão mais recente.

Parágrafo Quarto

Os materiais, bem como os serviços, deverão atender às exigências de qualidade, observados os padrões e normas baixadas pelos órgãos competentes de controle de qualidade industrial – ABNT, INMETRO e demais órgãos, atentando-se o proponente, principalmente para prescrição do art. 39, inciso VIII da Lei nº 8078/90 (Código de Defesa do Consumidor).

Parágrafo Quinto

A proponente deverá dispor de todos os equipamentos necessários para a realização dos serviços.

Parágrafo Sexto

Todas as despesas com abastecimento de água e fornecimento de energia elétrica usada para execução do objeto ficará sobre responsabilidade da proponente.

Parágrafo Sétimo

Comprovado que o serviço fornecido não corresponde às especificações constantes no projeto ou apresente irregularidades, será notificado ao contratado, obrigando-se este a refazê-lo imediatamente após a notificação, sem qualquer ônus para a Administração e sem prejuízo das sanções previstas no presente edital.

Parágrafo Oitavo

Apurada, em qualquer tempo, divergências entre as especificações pré-fixadas e o fornecimento efetuado, serão aplicados à CONTRATADA sanção prevista no edital e na legislação vigente.

**CLÁUSULA QUARTA – PRAZO DE EXECUÇÃO**

O prazo para a execução dos serviços será de **6 (seis) meses**, contados a partir da assinatura do contrato e emissão da ordem de serviço, podendo ser prorrogado através de Termo Aditivo.

Parágrafo Primeiro

A ordem de serviço poderá ser emitida, excepcionalmente, em até 60 (sessenta) dias após a assinatura do Contrato, desde que devidamente justificado.

Parágrafo Segundo

A obra deverá ter início no prazo de até 15 (quinze) dias após a emissão da Ordem de Serviço.

Parágrafo Terceiro

Os responsáveis pela solicitação dos serviços se reunirão com a contratada para esclarecimentos e informações quanto ao início da obra.

Parágrafo Quarto

O contrato poderá ser rescindido a qualquer tempo, quando o contratado deixar de cumprir as obrigações nele inseridas.

CLÁUSULA QUINTA – SUBCONTRATAÇÃO

Em nenhuma hipótese será aceita a subcontratação total ou parcial da obra.

CLÁUSULA SEXTA - RECURSOS FINANCEIROS

As despesas com a execução do objeto serão por conta da seguinte Dotação Orçamentária:

DOTAÇÕES			
Exercício da Despesa	Conta da despesa	Funcional programática	Destinação de recurso
2019	02030	06.009.06.182.0003.2040	00515

CLÁUSULA SÉTIMA - PAGAMENTO

O pagamento do valor acordado será em até **30 (trinta) dias**, após a prestação dos serviços e o recebimento e aceitação da nota fiscal pelo Departamento de Compras, de acordo com Cronograma e o Laudo de Execução dos Serviços efetivamente realizados pela licitante vencedora, devidamente atestados e aprovados por técnicos da Administração Municipal responsável pela fiscalização dos serviços e desde que atendidas às condições para liberação dos valores.



*Entende-se por aceitação da nota fiscal, a entrega dos anexos devidamente preenchidos atendendo o cumprimento da instrução normativa Municipal – IN 01/2018, deverá ainda, vir atestada pelo gestor e fiscal do contrato).

Requisitos para o 1º Pagamento:

- Laudo de Execução/Vistoria realizada pelo Fiscal do Contrato;
- apresentação da Nota Fiscal relativa à medição, onde deverá constar o número da licitação, contrato, aditivo/apostilamento (se houver);
- apresentação das certidões que comprove a regularidade fiscal e trabalhista;
- apresentação da ART/RRT ou documento equivalente de execução da obra. **Deverá constar o número do**

Contrato:

- alvará de construção;
- apresentar a matrícula da obra no CEI/CNO (Cadastro Especifico do INSS/Cadastro Nacional de Obras);
- as medições realizadas para liberação do pagamento deverão estar de acordo com o cronograma físico financeiro.
- cópia do Diário de Obra (anexo a cada nota fiscal emitida);
- prova de pagamento do salário dos funcionários da obra (cópia do contracheque e/ou holerite).

Para os próximos pagamentos, à exceção do último, a empresa deverá apresentar:

- Laudo de Execução realizada pelo Fiscal do Contrato;
- apresentação da Nota Fiscal relativa à medição, onde deverá constar o número da licitação, contrato, aditivo/apostilamento (se houver);
- apresentação das certidões que comprovem a regularidade fiscal e trabalhista;
- apresentação da ART/RRT ou documento equivalente de execução da obra do aditivo se houver. **Deverá constar o número do Contrato;**

- cópia do Diário de Obra (anexo a cada nota fiscal emitida);
- prova de pagamento do salário dos funcionários da obra (cópia do contracheque e/ou holerite).

Para a realização do último pagamento será necessária à apresentação dos seguintes documentos:

- Laudo de Execução final realizada pelo Fiscal do Contrato;
- apresentação da Nota Fiscal relativa à medição, onde deverá constar o número da licitação, contrato, aditivo/apostilamento (se houver);
- apresentação das certidões que comprovem a regularidade fiscal e trabalhista;
- baixa da obra no CEI/CNO (Cadastro Especifico do INSS/Cadastro Nacional de Obras);
- cópia do Diário de Obra (anexo a cada nota fiscal emitida);
- prova de pagamento do salário dos funcionários da obra (cópia do contracheque e/ou holerite).



Parágrafo Primeiro

As medições realizadas para liberação do pagamento deverão estar de acordo com o cronograma físico financeiro.

Parágrafo Segundo

Se houver aditivo deverá ser apresentado, além das certidões que comprovem a regularidade fiscal e trabalhista, ainda a ART/RRT ou documento equivalente.

Parágrafo Terceiro

É obrigação de a Contratada manter, durante toda a execução do contrato, em compatibilidade com as obrigações por esta assumidas, à regularidade fiscal, nos termos do inciso XIII do art. 55 da Lei Federal nº. 8.666/93.

Parágrafo Quarto

A **CONTRATADA** deverá entregar as Notas Fiscais até o dia **25 (vinte e cinco) de cada mês**, após esta data, deverá ser encaminhada a partir do primeiro dia do mês subsequente.

Parágrafo Quinto

Ocorrendo atraso no pagamento por culpa exclusiva do CONTRATANTE, o valor devido será atualizado financeiramente, entre as datas do vencimento e do efetivo pagamento, de acordo com a variação “pro rata tempore” do Índice de Preço ao Consumidor Amplo - IPCA.

Parágrafo Sexto

As Notas Fiscais deverão ser emitidas em conformidade com o Laudo de Execução expedido pelo Fiscal do Contrato.

Parágrafo Sétimo

As Notas Fiscais deverão constar os valores de **Material e Mão de Obra separadamente**.

Parágrafo Oitavo

O Município efetuará o desconto do **INSS, ISSQN e IRRF** do valor contratado, conforme Legislação vigente.

Parágrafo Nono

Se a empresa for optante do Simples Nacional, deverá constar na Nota Fiscal.

Parágrafo Décimo

As faturas deverão ser entregues na sede da Prefeitura Municipal de DOIS VIZINHOS, no endereço constante no preâmbulo deste edital, durante o horário do expediente.

Parágrafo Décimo Primeiro

Caso se verifique erro na fatura, o pagamento será susado até que providências pertinentes sejam tomadas por parte da proponente, emitente da fatura.



Parágrafo Décimo Segundo

Em caso de não cumprimento pela contratada de disposição contratual, os pagamentos poderão ficar retidos até posterior solução, sem prejuízos de quaisquer outras disposições contratuais.

Parágrafo Décimo Terceiro

A Nota Fiscal deverá obrigatoriamente ser emitida em nome de:

PREFEITURA MUNICIPAL DE DOIS VIZINHOS

CNPJ nº 76.205.640/0001-08

Avenida Rio Grande do Sul, 130 – Centro.

Dois Vizinhos – PR

CEP: 85.660-000

CLÁUSULA OITAVA - VIGÊNCIA

A vigência do contrato é de **9 (nove) meses**, contados a partir da assinatura do contrato, podendo, por interesse da Administração, ser prorrogado mediante Termo Aditivo nos termos do Art. 57 § 1º e seus incisos da Lei 8666/93.

CLÁUSULA NONA - DA SEGURANCA E MEDICINA DO TRABALHO

A contratada deverá fornecer a todos os trabalhadores o tipo adequado de equipamento de proteção individual – EPI.

Parágrafo Primeiro

A contratada deverá treinar e tornar obrigatório o uso de EPI's.

Parágrafo Segundo

O equipamento de proteção individual fornecido ao empregado deverá, obrigatoriamente, conter a identificação da contratada.

Parágrafo Terceiro

A Contratada, em qualquer hipótese, não se eximirá da total responsabilidade quanto à negligência ou descumprimento da Lei nº 6.514 de 22/12/77 – Portaria nº 3.214, de 08/06/78, Normas Regulamentares – NRs01 a 33 e, em especial as NRs 04, 05, 06 e 18.

Parágrafo Quarto

A contratada não será eximida de qualquer responsabilidade quanto à segurança individual e coletiva de seus trabalhadores.

**CLÁUSULA DÉCIMA - DAS SANÇÕES ADMINISTRATIVAS**

A inexecução parcial ou total das condições pactuadas, erro de execução, mora na execução, a administração municipal poderá, garantida a prévia defesa, aplicar à licitante vencedora as seguintes penalidades:

I - Advertência;

II - Multa de 0,3% (zero vírgula três por cento) por dia de atraso e por ocorrência de fato em desacordo com o proposto e o estabelecido no edital, até o máximo de 15% (quinze por cento) sobre o valor total da nota de empenho, recolhida no prazo máximo de 15 (quinze) dias corridos, uma vez comunicada oficialmente;

III - Multa de 15% (quinze por cento) sobre o valor total da nota de empenho, no caso de inexecução total ou parcial do objeto registrado, recolhida no prazo de 15 (quinze) dias corridos, contado comunicação oficial, sem embargo de indenização dos prejuízos porventura causados à prefeitura do município, e ainda sem prejuízo das demais penalidades previstas na lei nº 8.666/93;

IV - Multa de 20% (vinte por cento) sobre o valor da ata de registro de preços quando o inadimplemento ensejar a rescisão contratual;

V - A licitante vencedora que deixar de celebrar a ata, não mantiver sua proposta, deixar de entregar documentação necessária ou apresentar documentação falsa exigidas em todas as fases contratuais, ensejar o retardamento da execução do certame, falhar ou fraudar na execução do objeto pactuado comportar-se de modo inidôneo ou cometer fraude fiscal, ficará impedida de licitar e contratar com a administração pública e, será descredenciado junto aos sistemas de cadastramento de fornecedores a que se refere o inciso XIV do art. 4º da lei nº 10.520/02, pelo prazo de até 5 (cinco) anos, sem prejuízo das multas previstas em edital, na ata e das demais cominações legais;

Parágrafo Primeiro

As sanções previstas nos incisos "I e V" desta cláusula poderão ser aplicadas juntamente com as dos incisos II a IV, facultada a defesa prévia do licitante, no respectivo processo, no prazo de 5 (cinco) dias úteis;

Parágrafo Segundo

A multa devida será descontada dos pagamentos devidos pela prefeitura do município de Dois Vizinhos ou quando for o caso, cobrada judicialmente;.

Parágrafo Terceiro

A critério da administração municipal, poderão ser suspensas as penalidades, no todo ou em parte, quando o atraso na entrega dos materiais for devidamente justificado pela empresa detentora do registro de preços, por escrito, no prazo máximo até 5 (cinco) dias da ocorrência do evento e aceito pela prefeitura do município de Dois Vizinhos, que fixará novo prazo, este improrrogável, para a completa execução das obrigações assumidas.



Parágrafo Quarto

Com fundamento no artigo 154 da lei estadual n.º 15.608/2007, será aplicada a suspensão temporária de participação em licitação e impedimento de contratar com a administração ao licitante que:

- I) Se recusar injustificadamente, após ser considerado adjudicatário e dentro do prazo estabelecido pela administração, a assinar a ata de registro de preços, bem como aceitar ou retirar o instrumento equivalente;
- II) Não mantiver a sua proposta.

Parágrafo Quinto

Caberá multa compensatória de 30% (trinta por cento) sobre o valor total da proposta ao licitante que se recusar justificadamente, após ser considerado adjudicatário e dentro do prazo estabelecido pela administração, a assinar a ata de registro de preços, bem como aceitar ou retirar o instrumento equivalente, sem prejuízo de indenização suplementar em caso de perdas e danos decorrentes da recusa e da sanção de suspensão de licitar e contratar com a prefeitura do município de Dois Vizinhos, pelo prazo de até 2 (dois) anos, garantida a ampla defesa.

Parágrafo Sexto

Além das já especificadas neste instrumento sujeitam-se a contratada inadimplente as demais penalidades previstas nos artigos 86 a 88 da lei federal n.º 8.666/93, sem prejuízo de outras medidas cabíveis preconizadas no código de defesa do consumidor - lei federal n.º 8.078 de 11/09/90;

Parágrafo Sétimo

Se discordar das penalidades que porventura lhe tenham sido aplicadas, poderá a contratada apresentar recurso, sem efeito suspensivo, à autoridade competente através da que lhe tenha dirigido a respectiva notificação, desde que o faça devidamente fundamentado e dentro de 5 (cinco) dias úteis a contar do recebimento da notificação.

CLÁUSULA DÉCIMA PRIMEIRA - RESCISÃO

O Contratante se reserva o direito de rescindir o Contrato independentemente de interpelação judicial, sem que à CONTRATADA caiba o direito de indenização de qualquer espécie, nos seguintes casos:

- a) Quando a CONTRATADA falir, for dissolvida ou por superveniente incapacidade técnica;
- b) Quando houver atraso dos serviços pelo prazo de 30 (trinta) dias por parte da CONTRATADA sem justificativa aceita pela CONTRATANTE;
- c) Quando houver inadimplência de cláusulas ou condições contratuais por parte da CONTRATADA e desobediência da determinação da fiscalização, e
- d) Demais hipóteses mencionadas no Art. 78 da Lei 8.666/93 e suas alterações posteriores.



Parágrafo Primeiro

A rescisão do Contrato, quando motivada por qualquer dos itens acima relacionados, implicará a apuração de perdas e danos, sem embargos da aplicação das demais penalidades cabíveis.

Parágrafo Segundo

Declarada a rescisão do Contrato, a CONTRATADA se obriga a entregar o objeto deste Contrato inteiramente desembaraçado, não criando dificuldades de qualquer natureza.

CLÁUSULA DÉCIMA SEGUNDA - OBRIGAÇÕES DA CONTRATADA

Constituir-se-ão obrigações da CONTRATADA as seguintes, para a totalidade dos serviços:

- 1 - Tratar as questões inerentes ao serviço com o fiscal do contrato, através do(s) responsável(is) técnico(s), não se admitindo aos demais empregados da CONTRATADA tratarem de questões técnicas com o fiscal do contrato, a não ser por iniciativa deste último;
- 2 - Responsabilizar-se por qualquer dano causado, por sua culpa ou dolo, a qualquer órgão público, empresa privada ou pessoa física, não cabendo ao Município suportar qualquer ônus, nos termos do art. 70 da Lei nº. 8.666/1993;
- 3 - Responder por quaisquer danos morais, materiais, patrimoniais e/ou pessoais causados ao Município ou a terceiros, provocados ou negligenciados por seus profissionais e/ou prepostos, culposa ou dolosamente, ainda que por omissão involuntária, não excluindo ou reduzindo essa responsabilidade a fiscalização ou acompanhamento pelo Município;
- 4 - Realizar com seus próprios recursos todas as obrigações relacionadas com o objeto deste Contrato, de acordo com as especificações determinadas no Processo Licitatório, assumindo a responsabilidade técnica pelos serviços prestados e pelos equipamentos/acessórios disponibilizados;
- 5 - Além destas obrigações, ainda compete à CONTRATADA:
 - a) Executar as obras de acordo com as definições da equipe técnica do Departamento de Gestão Urbana do Município;
 - b) Responsabilizar-se, civil e ético-profissional e responder, no prazo de 5 (cinco) anos, conforme art. 618 do Código Civil, pela qualidade, solidez, segurança do trabalho e defeitos na construção;
 - c) Incluir nos preços unitários propostos os custos com Equipamentos de Proteção Individual (EPI), equipamentos, materiais, mão-de-obra, ferramentas e utensílios, transporte de funcionários, transporte do materiais e equipamentos, combustíveis, instalação, bem como a respectiva ART/RRT ou documento equivalente (Anotação de Responsabilidade Técnica/Registro de Responsabilidade Técnica), assim como o



cumprimento de todas as obrigações que a legislação trabalhista e previdenciária impõe ao empregador sem qualquer ônus ou solidariedade por parte da Administração Municipal;

d) Manter contato diário com a Fiscalização definindo e registrando junto a esta os serviços executados bem como o andamento dos trabalhos em execução.

e) Refazer imediatamente os serviços incompletos, defeituosos ou executados em desacordo com os projetos e normas apresentadas, não cabendo à firma executante o direito de indenização;

f) Atentar que qualquer dos serviços que apresente defeito ou má execução, os reparos deverão ser feitos com urgência 24 (vinte e quatro) horas após a solicitação da fiscalização. Não sendo atendida a exigência acima, o fiscal do contrato tomará as medidas cabíveis ao caso;

g) Garantir a execução dos serviços definidos no contrato no prazo e condições estabelecidas, atualizando quinzenalmente o cronograma executivo e promovendo ações de modo a corrigir eventuais atrasos;

h) Manter atualizado o Diário de obras, apresentando-o semanalmente à Fiscalização;

i) Observar as recomendações do Município e das normas pertinentes quanto a sinalização provisória de obra, de modo a garantir a segurança do trânsito, dos pedestres e das equipes de trabalho;

j) Providenciar a regularização de falhas, defeitos ou omissões definidas pela Fiscalização do Município.

k) A Contratada será responsável pelo armazenamento e guarda dos materiais e equipamentos utilizados na execução dos serviços.

l) No decorrer dos serviços e a qualquer momento, caso a Fiscalização identifique que um ou mais integrantes da equipe não estejam atendendo adequadamente aos serviços e atividades sob sua responsabilidade, deverá solicitar a substituição por outro profissional, devendo a Contratada atendê-la, às suas expensas, num prazo máximo de 5 (cinco) dias úteis.

m) É obrigação da Contratada, além do cumprimento da legislação específica, fornecer, incentivar e obrigar o uso dos Equipamentos de Proteção Individual (EPI), adequados às atividades que estiverem desenvolvendo, para todos os seus funcionários quando em serviço.

6 - Apresentar ao Município todas as informações necessárias à execução dos serviços contratados;

7 - É vedado à CONTRATADA subcontratar total ou parcialmente, associar-se a outrem, ceder, transferir total ou parcialmente, realizar fusão, cisão ou incorporação do objeto deste contrato sem a expressa autorização pelo Município.

CLÁUSULA DÉCIMA TERCEIRA - FISCALIZAÇÃO

Todos os serviços objeto desta licitação serão acompanhados pelo Departamento de Gestão Urbana da Prefeitura e toda e qualquer ação de orientação geral e controle bem como a gestão do contrato será feita pelo



Sr. Rogerio Luis Nunes e a fiscalização da obra será feita pelo Engenheiro Civil Raul Zanella, quando da impossibilidade da fiscalização o Engenheiro Civil Marcio Trentini fica nomeado com o suplente.

Parágrafo Primeiro

A Contratada deverá:

- a) Permitir, a qualquer tempo, que o técnico do Departamento de Gestão Urbana inspecione a obra e examine os registros e documentos que considerar necessário.
- b) Manter no local da obra um perfeito sistema de sinalização e segurança, de acordo com as normas de segurança do trabalho.
- c) Assumir integral responsabilidade pelos danos que causar ao Contratante e a terceiros, por si ou seus sucessores e representantes, na execução do objeto da presente licitação, isentando o Contratante de qualquer reclamação que possa surgir em decorrência dos mesmos.

CLÁUSULA DÉCIMA QUARTA - DAS PARTES INTEGRANTES

As condições estabelecidas na **Tomada de Preços nº 046/2019** e na proposta apresentada pela empresa ora **CONTRATADA** são partes integrantes deste instrumento, independentemente de transcrição.

CLÁUSULA DÉCIMA QUINTA - SUCESSÃO E FORO

Fica eleito o Foro da Comarca de Dois Vizinhos, para dirimir dúvidas ou questões oriundas do presente Contrato, renunciando as partes a qualquer outro que tenham ou venham a ter, por mais privilegiado que seja.

E, por estarem justas e acordadas, as partes assinam o presente instrumento contratual, em 2 (duas) vias iguais e rubricadas para todos os fins de direito.

Dois Vizinhos,de de 2019.

Raul Camilo Isotton

Prefeito

Razão Social

CNPJ N.º



ANEXO V

ATESTADO DE VISITA TÉCNICA

(modelo)

A (nome da empresa licitante), CNPJ....., por seu Representante designado, infra-assinado, DECLARA que recebeu do Município de Dois Vizinhos todas as orientações relativa ao objeto da Tomada de Preços n.º 046/2019, e que visitou os locais onde serão executados os serviços e tomou conhecimento das demais condições que possam influenciar na execução dos mesmos.

....., dede 2019.

(Nome da empresa)

(Nome Responsável Técnico, carimbo e assinatura).

Atestamos, para os fins legais, que a visita técnica foi devidamente realizada, sendo repassadas todas as informações necessárias à formulação da respectiva proposta, ao representante técnico da empresa supra identificada.

Assinatura do Responsável Técnico

Departamento de Gestão



Município de

Dois Vizinhos

Estado do Paraná



39

ANEXO V.1

DECLARAÇÃO FORMAL DE DISPENSA

(modelo)

A empresa, inscrita no CNPJ sob o nº, juntamente com seu representante técnico Sr.(a) (inserir o nome do representante), CPF nº, devidamente habilitado junto ao CREA/CAU/CFT, **DECLARA** que renuncia à Visita Técnica aos locais e/ou instalações do objeto licitado constantes na licitação modalidade de **Tomada de Preços nº 046/2019**, afirma ainda que tem pleno conhecimento das condições e peculiaridades inerentes à natureza dos trabalhos, assumindo total responsabilidade por esse fato e responsabilizando-se o contratado pela ocorrência de eventuais prejuízos em virtude da sua omissão na verificação do local de instalação e execução da obra.

Cidade, de de 2019.

Nome, CPF, e assinatura do Responsável Legal da empresa

Nome, nº CREA/CAU/CFT, e assinatura do Responsável Técnico

PREFEITURA MUNICIPAL

Av. Rio Grande do Sul, 130 – Fone (46) 3536 8800 – CEP 85.660-000 – Dois Vizinhos - PR

 CNPJ 76.205.640/0001-08



ANEXO VI

DECLARAÇÃO UNIFICADA

À Prefeitura Municipal de Dois Vizinhos, Estado do Paraná

Ref.: **TOMADA DE PREÇOS n° 046/2019**

Empresa:....., CNPJ:

endereço:.....

Responsável legal:, CPF:

1- O senhor....., CPF n° CREA/CAU/CFT n° será o responsável técnico pela execução da obra até o seu recebimento definitivo pela contratante.

2- Declaramos que se a empresa ou profissional não for registrado no CREA/CAU/CFT do Estado do Paraná, apresentaremos o Certificado de Registro vistado pelo CREA/CAU/CFT do Paraná, na assinatura do contrato.

3- Declaramos que a empresa se responsabiliza em emitir a **ART/RRT ou documento equivalente de Execução** – Anotação/Registro de Responsabilidade Técnica.

4- Declaro que nos responsabilizamos em apresentar o **índice de BDI** de forma detalhada, admitindo-se em sua composição exclusivamente os seguintes itens: garantias, risco, despesas financeiras, administração central, tributos e lucro.

5- Declaramos, para os fins do disposto no inciso V do art. 27 da Lei n.º 8.666/93, acrescido pela Lei n.º 9.854/99, que **NÃO EMPREGAMOS** menores de 18 (dezoito) anos em trabalho noturno, perigoso ou insalubre e não empregamos menores de 16 (dezesseis) anos. Ressalvamos ainda, que, caso empregue menores na condição de aprendiz (a partir de 14 anos, deverá informar tal situação no mesmo documento).

6- Declaramos, sob as penas da lei, que a empresa não foi declarada **INIDÔNEA** para licitar ou contratar com a Administração Pública.

7- Declaramos que **NENHUM** sócio desta empresa exerce cargo ou função pública impeditiva de relacionamento comercial com a Administração pública.



Município de

Dois Vizinhos

Estado do Paraná



41

8- Declaramos que não contrataremos empregados com **INCOMPATIBILIDADE** com as autoridades contratantes ou ocupantes de cargos de direção ou de assessoramento até o terceiro grau, na forma da Súmula Vinculante nº 014 do STF (Supremo Tribunal Federal).

9- Declaro para os devidos fins que em caso de qualquer **COMUNICAÇÃO FUTURA** referente a este processo licitatório, bem como em caso de eventual contratação, concordo que seja encaminhado para o seguinte endereço:

E-mail:

Telefone: ()

Caso altere o citado e-mail ou telefone comprometo-me em protocolizar pedido de alteração junto ao Sistema de Protocolo deste Município, sob pena de ser considerado como intimado nos dados anteriormente fornecidos.

10- **DA FISCALIZAÇÃO** - Declaro que apresentarei o Diário de Obra assinado pelo responsável, com visto do Fiscal da CONTRATANTE;

11- Declaramos que a empresa contribui para a promoção do **Desenvolvimento Nacional Sustentável** no cumprimento de diretrizes e critérios de Sustentabilidade Ambiental, de acordo com o artigo 225 da Constituição Federal de 1988 e em conformidade com o artigo 3º da Lei nº 8666/93 e com o artigo 6º da Instrução Normativa/SLTI/MPOG nº 01 de 19 de janeiro de 2010.

12- Declaramos que temos ciência do prazo de garantia da obra conforme disposto no art. 618 da Lei 10.406/2002 do Código Civil.

Art. 618. Nos contratos de empreitada de edifícios ou outras construções consideráveis, o empreiteiro de materiais e execução responderá, durante o prazo irredutível de 5 (cinco) anos, pela solidez e segurança do trabalho, assim em razão dos materiais, como do solo.

13- Segue abaixo a relação dos funcionários que serão utilizados na execução da obra com os respectivos CBO's -Classificação Brasileira de Ocupações.

	Nome do Funcionário	Número do CBO
1.		
2.		
3.		

PREFEITURA MUNICIPAL

Av. Rio Grande do Sul, 130 – Fone (46) 3536 8800 – CEP 85.660-000 – Dois Vizinhos - PR

CNPJ 76.205.640/0001-08



Município de

Dois Vizinhos

Estado do Paraná



42

14- Indicamos como preposto da empresa o(a) Senhor(a)....., inscrito(a) no CPF sob o nº....., RG nº....., e-mail....., número de telefone fixo (.....) e/ou também de celular (.....); (em caso de alteração das informações descritas nesta declaração durante a execução do contrato, a proponente deverá oficialar o fiscal e gestor do contrato para atualização dos dados).

..... de 2019.

Local e Data

Assinatura do Responsável Legal da empresa

Assinatura do Responsável Técnico



ANEXO VII

DECLARAÇÃO DE VALORES

À Prefeitura Municipal de Dois Vizinhos, Estado do Paraná

Ref.: **TOMADA DE PREÇOS n° 046/2019**

Empresa:....., Responsável legal:

CPF: CNPJ:

Endereço:.....

Lote 1

Valor TOTAL Proposto R\$ (valor por extenso) correspondente a 100%;

MÃO-DE-OBRA R\$ (valor por extenso) correspondente a (percentual %);

MATERIAL R\$..... (valor por extenso) correspondente a (percentual %).

Declaramos que nos comprometemos em informar nas notas fiscais os valores referentes à Mão de Obra e Materiais separadamente, para dedução de tributos, conforme Instrução Normativa RFB N° 971, e posteriores alterações.

RESPONSÁVEL LEGAL

Assinatura

Seguindo a legislação municipal Lei n° 1052/2002 o percentual correspondente a Mão-de Obra para execução do objeto licitado equivale a no mínimo 30% (trinta por cento) do valor total orçado pela empresa.



PARECER

Parecer jurídico sobre Tomada de Preços.

I – Dos fatos:

Trata-se de parecer jurídico acerca do Procedimento Licitatório na modalidade de Tomada de Preços nº 46.2019, tipo menor preço global objetivando a contratação de empresa para execução de obra em alvenaria na unidade do Corpo de Bombeiros do Município de Dois Vizinhos.

O preço máximo da licitação é de R\$ 353.873,59 (trezentos e cinquenta e três mil, oitocentos e setenta e três reais e cinquenta e nove centavos) composto por um lote, conforme memorial descritivo, cronograma de serviços, BDI, planilha orçamentária e projetos em anexo.

As despesas com a execução do objeto serão por conta da seguinte dotação orçamentária: exercício 2019, conta despesa 02030, funcional programática: 06.009.06.182.0003.2040; destinação de recurso: 00515 .

II – Do Direito:

Primeiramente esclarecesse que o exame desta Procuradoria se dá nos termos da Lei, subtraindo-se análises que importem considerações de ordem técnica, financeira ou orçamentária, considerando a delimitação legal de atribuições de cargo.

Sublinhe-se que a presente apreciação restringe-se à análise do edital referente ao atendimento das exigências legais ao procedimento em tela.

O artigo 37, inciso XXI, da Constituição Federal, prevê a necessidade de licitação para obras, serviços, compras e alienações, assegurando igualdade de condições a todos os concorrentes, com cláusulas que estabeleçam obrigações de pagamento, mantidas as condições efetivas da proposta, nos termos da lei, o qual somente permitirá as exigências de qualificação técnica e econômica indispensáveis à garantia do cumprimento das obrigações.

O artigo 3º, da Lei nº 8.666/93 estabelece que a licitação deve garantir isonomia, seleção da proposta mais vantajosa para a administração, promoção do desenvolvimento nacional sustentável. O processamento e o julgamento da mesma deverá ser com observância no princípio da legalidade, impessoalidade, moralidade, igualdade, publicidade, probidade administrativa, vinculação ao instrumento convocatório, julgamento objetivo e dos que lhes são correlatos.



Município de Dois Vizinhos



Parecer Jurídico Inicial Tomada de Preço 46.2019 Processo nº 319.2019

O artigo 6º, IX e X da Lei 8666/93 prevê as considerações e esclarecimentos para cada projeto, seja básico ou executivo. Por essa razão a Administração deverá seguir a seguinte ordem: 1) Projeto Básico; 2) Projeto Executivo; 3) execução das obras ou serviços. A legislação acima citada, acrescentando o artigo 7º, parágrafo 2º da Lei 8666/93 são os requisitos básicos para o início do projeto e posteriormente da obra. Necessário se faz também as planilhas detalhadas dos custos da obra. No Procedimento Licitatório deve ser definido o projeto que está sendo licitado.

O artigo 21, parágrafo 2º, II, b da Lei 8666/93 estabelece o prazo mínimo de 30 (trinta) dias até o recebimento das propostas ou da realização do evento ou de 15 dias no caso de não ser a licitação por melhor técnica ou técnica e preço. Conforme artigo 22, parágrafo 2º da Lei 8666/93 Tomada de preços é a modalidade de licitação entre interessados devidamente cadastrados ou que atenderem a todas as condições exigidas para cadastramento até o terceiro dia anterior à data do recebimento das propostas, observada a necessária qualificação. O artigo 23 da Lei 8666/93 prevê as modalidades de licitação.

O artigo 46 da Lei 8666/93 prevê que os tipos de licitação "melhor técnica" ou "técnica e preço" serão utilizados exclusivamente para serviços de natureza predominantemente intelectual, em especial na elaboração de projetos, cálculos, fiscalização, supervisão e gerenciamento e de engenharia consultiva em geral e, em particular, para a elaboração de estudos técnicos preliminares e projetos básicos e executivos, ressalvado o disposto no § 4º do artigo anterior. O Acórdão n.º 3468/2012 – TCU – Plenário revogou a Súmula n.º 157 do próprio TCU, a qual estabelecia que *deveria haver melhor qualidade ou de melhor técnica*.

No caso tem se admitido, com a citada revogação, para elaboração do projeto até mesmo a realização de pregão, considerando que o que se busca também é menor o preço. A administração não tem condições de arcar com todos os serviços através de seu quadro efetivo. Entretanto, o fato de buscar o menor preço deverá atender a condições mínimas de habilitação, especialmente com exigência de apresentação de Anotação de Responsabilidade Técnica – ART referente a projeto, execução, supervisão e fiscalização de obras e serviços de engenharia, com indicação do responsável Engenheiro e/ou Arquiteto, conforme Súmula 260 TCU.

Da mesma forma, o Edital e o contrato estão em conformidade com a legislação em vigor. Havendo interesse poderá a administração fazer referência às demais condições específicas para habilitação das proponentes. Fundamenta-se a qualificação técnica para assegurar uma plena, efetiva e qualificada prestação dos serviços a serem contratados, encontrando expressa previsão no art. 27, II c/c art. 30 da Lei 8.666/93. Configura-se **requisito de habilitação, sendo sua apresentação obrigatória sob pena de inabilitação**. O art. 27 da Lei 8.666/93 traz em bojo a documentação que Administração pode exigir como condições de habilitação, de interessados em participar de determinado procedimento licitatório.



Município de Dois Vizinhos



Parecer Jurídico Inicial Tomada de Preço 46.2019 Processo nº 319.2019

Deverá também conter no contrato os requisitos do artigo 55 da Lei 8666/93. Esclarece ainda que é vedada a utilização da Tomada de Preços, conforme o caso, para parcelas de uma mesma obra ou serviço, ou ainda para obras e serviços da mesma natureza e no mesmo local que possam ser realizadas conjunta e concomitantemente, sempre que o somatório de seus valores caracterizar o caso de "concorrência", exceto para as parcelas de natureza específica que possam ser executadas por pessoas ou empresas de especialidade diversa daquela do executor da obra ou serviço.

Conforme artigo 41 da Lei 8666/93 decairá do direito de impugnar os termos do edital de licitação perante a administração o licitante que não o fizer até o segundo dia útil que anteceder a abertura dos envelopes de habilitação em tomada de preços, as falhas ou irregularidades que viciariam o edital, hipótese em que tal comunicação não terá efeito de recurso. O artigo 43 da Lei 8666/93 prevê a forma e os procedimentos adotados para o processamento e julgamento da licitação. Conforme artigo 62 da Lei 8666/93 o contrato é obrigatório na modalidade de tomada de preços e a minuta do futuro contrato integrará o edital.

III – Conclusão:

Dá análise da do edital e da minuta de contato, denota-se que os mesmos cumprem os requisitos legais, opinando-se pelo prosseguimento do procedimento licitatório.

É o parecer, Salvo Melhor Juízo.

Dois Vizinhos/PR, 16 de dezembro de 2019.

Kelin Ghizzi OAB/PR 41.860
Advogada do Município de Dois Vizinhos/PR



AUTORIZAÇÃO PARA LICITAÇÃO

Ofício Número: 046/2019

Dois Vizinhos, 17 de dezembro de 2019.

DE: GABINETE DO EXECUTIVO
PARA: COMISSÃO DE LICITAÇÕES

Considerando as informações e pareceres contidos no presente processo AUTORIZO e APROVO a licitação sob a modalidade de TOMADA DE PREÇOS, para a **CONTRATAÇÃO DE EMPRESA OBJETIVANDO A EXECUÇÃO DE EDIFICAÇÃO DE OBRA EM ALVENARIA NA UNIDADE DO CORPO DE BOMBEIROS DO MUNICÍPIO DE DOIS VIZINHOS.**

Demais especificações estão contidas nos anexos que fazem parte do edital, nos termos da Lei Federal nº 8.666/93 e posteriores alterações, Lei Complementar n.º 123/2006, 147/2014 e Lei Municipal nº 1994/2015.

A Comissão de Licitação é aquela nomeada pela Portaria 044/2019.

Encaminhe-se ao Departamento de Licitação para as providências necessárias.

Raul Camilo Isotton
Prefeito



Município de Dois Vizinhos



SECRETARIA DE ADMINISTRAÇÃO E FINANÇAS DEPARTAMENTO DE LICITAÇÕES

AVISO DE LICITAÇÃO (Lei nº 8.666/93 e Lei 12.232/10)

Modalidade de licitação: TOMADA DE PREÇOS Nº 046/2019

OBJETO: CONTRATAÇÃO DE EMPRESA OBJETIVANDO A EXECUÇÃO DE EDIFICAÇÃO DE OBRA EM ALVENARIA NA UNIDADE DO CORPO DE BOMBEIROS DO MUNICÍPIO DE DOIS VIZINHOS.

Data e Horário de Abertura dos Envelopes: 15 de janeiro de 2020 às 8 horas e 00 minutos.

Valor: R\$ 353.873,59 (trezentos e cinquenta e três mil, oitocentos e setenta e três reais, cinquenta e nove centavos).

Local de entrega e abertura dos envelopes: Av. Rio Grande do Sul, 130 - Centro, na cidade de Dois Vizinhos, Estado do Paraná, na sede da Prefeitura Municipal.

O edital estará à disposição dos interessados no site www.doisvizinhos.pr.gov.br licitações/propostas da Prefeitura Municipal. Informações complementares através do fone: (46) 3536 8848 ou 3536 8814.

Dois Vizinhos, 16 de dezembro de 2019.

Raul Canilo Isotton
Prefeito

A pasta técnica com a documentação completa do processo encontram-se a disposição para verificação na Prefeitura Municipal de Califórnia, em dezembro de 2019. Paulo Wilson Mendes, Prefeito

Súmula de Requerimento de Licitação

A Prefeitura Municipal de Califórnia, CNPJ: 25.780.218/0001-00, que irá requerer ao IAP, a Licença de Instalação de Interesse Social Antônio Eduardo da Silva, situado no lote de terras n.º 183-D-1.

DOCUMENTO CERTIFICADO

CÓDIGO LOCALIZADOR:
1012763119

Documento emitido em 18/12/2019 08:28:12

Diário Oficial Com. Ind. e Serv.
Nº 10587 | 18/12/2019 | PÁG. 31

Para verificar a autenticidade desta página, basta acessar o Código Localizador no site do DICO: www.imprensaoficial.pr.gov.br

MUNICÍPIO DE CONTENDA
EDITAL DE LICITAÇÃO
DE PREÇO Nº 004/2019
ADMINISTRATIVO Nº 251/2019
PARA MICROEMPRESAS, EMPRESAS DE
PEQUENAS E MÉDIAS EMPRESAS E
EMPREENDEDORES INDIVIDUAIS.

**Carambei****ADENDO****No Edital de Licitação Tomada de Preços 34/2019**

PROCESSO: 365/2019 - Contratação de prestação de serviços de segurança do trabalho e medicina ocupacional.

EXCLUSÃO: Item 03.01, letra:

w) Of(s) atestado(s) de Saúde Ocupacional - ASO (ver anexo) conter: o nome e o cargo do responsável que o(s) assinar; a indicação de equipamento da obrigação de forma e qualidade satisfatória e nos prazos exigidos. Os demais itens permanecem inalterados.

Carambei, 17 de DEZEMBRO de 2019.

JESSICA MARCONDES DE ALMEIDA VAZ
Presidente Comissão de Licitação

125779/2019

Cascavel**MUNICÍPIO DE CASCAVEL****AVISO DE LICITAÇÃO - PREGÃO ELETRÔNICO Nº 371/2019**

Objeto: Contratação de empresa especializada para prestação de serviços de acompanhamento social, para realizar os cuidados e o acompanhamento em internamento hospitalar no Município de Cascavel de pessoas que estão acolhidas ou abrigadas nas Unidades da Proteção Social Especial de alta complexidade, pertencentes à Secretaria Municipal de Assistência Social. Abertura: 13/01/2020 às 14h00min. Critério de julgamento: Menor Preço por lote. Valor máximo: R\$ 613.368,00. O edital e informações poderão ser obtidos no Departamento de Compras - Tel: (45) 3321-2300. Site: cascavel.atende.net (licitações). Cascavel-PR, 17 de dezembro de 2019. Renato Augusto dos Santos, Diretor do Depto de Gestão de Compras e Administração.

125765/2019

MUNICÍPIO DE CASCAVEL**AVISO DE LICITAÇÃO - TOMADA DE PREÇOS Nº 39/2019**

Objeto: Contratação de empresa legalmente estabelecida e especializada para a prestação de serviço técnico de elaboração de projeto executivo de estrutura de cobertura em Steel Frame com telhas trapezoidais galvanizadas da Escola Municipal Edison Pietroboli (CAIC II) e do Centro Municipal de Educação Infantil Espaço e Vida. Abertura: 21/01/2020 às 14h00min. Critério de julgamento: Menor Preço por lote. Valor máximo: R\$ 85.570,22. O edital e informações poderão ser obtidos no Departamento de Compras - Tel: (45) 3321-2300. Site: cascavel.atende.net (licitações). Cascavel-PR, 17 de dezembro de 2019. Renato Augusto dos Santos, Diretor do Depto de Gestão de Compras e Administração.

125668/2019

Colombo**Aviso de Licitação****Edital - Pregão Presencial Nº. 126/2019**

Objeto: Contratação de empresa especializada para locação de estruturas, tais como tendas, palcos, porthons, galpão, camarim, tablado, grades de organização, etc., destinadas à 5ª Festa da Uva de Colombo, e para que acontecerá entre os dias 05 a 09 de fevereiro de 2020, conforme quantidades e especificações constantes no Termo de Referência (Anexo VIII), que integra o Edital.

Data: 15 de janeiro de 2020 às 09:00 horas.

Local de Abertura: Sala de Licitações, situada na Rua XV de Novembro, 105, Centro, Colombo, Paraná.

Preço Máximo: Constante no edital.

Critério de Julgamento: Menor Preço por Lote.

Informações Complementares poderão ser obtidas na Secretaria Municipal da Administração, sito a Rua XV de Novembro Nº. 105, Centro, Colombo - Paraná, ou pelos fones: (041) 3656-8080 ou 3656-8002 ou pelo site: www.colombo.pr.gov.br.

Colombo, 17 de dezembro de 2019.

Izabete Cristina Pavin
Prefeita Municipal

125872/2019

OBJETO: Aquisição de insumos para a Reforma e Ampliação do CMEI Nhamã Maria, nos termos estabelecidos neste Edital e seus anexos
VALOR MÁXIMO: O preço total máximo é de **R\$ 88.124,41** (Oitenta e oito mil e cento e vinte e quatro reais e quarenta e um centavos).

DA ENTREGA E ABERTURA DOS ENVELOPES: No Protocolo Geral da Prefeitura do Município de Contenda, sito à Rua Maria do Carmo Cordeiro Santos, nº 74, Barracão, Centro, até às 08h45min do dia 15 de janeiro 2020 (15/01/2020) e a abertura se dará no mesmo dia, às 09h00min, no Departamento de Licitações, sito à Rua Maria do Carmo Cordeiro Santos, nº 74, Barracão, Centro, Contenda/PR.

O Edital poderá ser examinado e adquirido através do site www.contenda.pr.gov.br ou no Departamento de Licitações da Prefeitura do Município de Contenda, Rua Maria do Carmo Cordeiro Santos, nº 74, Barracão, Centro, das 08:00h às 12:00h e das 13:00 às 17:00h. Outras informações poderão ser obtidas pelo telefone: (41) 98404-5403.

Contenda, 17 de dezembro de 2019.

Patrik Alves
Presidente Da Comissão De Licitação
Decreto nº 171/2019

125714/2019

Dois Vizinhos**MUNICÍPIO DE DOIS VIZINHOS****AVISO DE LICITAÇÃO****PREGÃO ELETRÔNICO Nº. 129/2019**

Objeto: Aquisição de materiais e equipamentos a serem utilizados no Castro Móvel, objetivando atender o programa de castração de animais e controle de zoonoses do Município de Dois Vizinhos - Paraná.

Início da Sessão Pública: Dia: 10 de janeiro de 2020, **Hora:** às 8 horas e 00 minutos - Horário de Brasília.

Valor: R\$ 15.234,51 (quinze mil, duzentos e trinta e quatro reais, cinquenta e um centavos).

O edital estará à disposição dos interessados no Departamento de Licitações, no site www.doisvizinhos.pr.gov.br serviços/licitações e no site www.comprasgovernamentais.gov.br. Informações complementares através do fone: (46) 3536 8848.

Dois Vizinhos, 17 de dezembro de 2019.

Raul Camilo Isotton
Prefeito

125740/2019

MUNICÍPIO DE DOIS VIZINHOS**AVISO DE LICITAÇÃO****TOMADA DE PREÇOS Nº 046/2019.**

OBJETO: Contratação de empresa objetivando a execução de edificação de obra em alvenaria na unidade do Corpo de Bombeiros do Município de Dois Vizinhos.

Data e Horário de Abertura dos Envelopes: 15 de janeiro de 2020 às 8 horas e 00 minutos.

Valor: R\$ 353.873,59 (trezentos e cinquenta e três mil, oitocentos e setenta e três reais, cinquenta e nove centavos)

Local de entrega e abertura dos envelopes: Av. Rio Grande do Sul, 130 - Centro, na cidade de Dois Vizinhos, Estado do Paraná, na sede da Prefeitura Municipal.

O edital estará à disposição dos interessados no site www.doisvizinhos.pr.gov.br licitações/propostas da Prefeitura Municipal. Informações complementares através do fone: (46) 3536 8848 ou 3536 8814.

Dois Vizinhos, 17 de dezembro de 2019.

Raul Camilo Isotton
Prefeito

125734/2019

Fazenda Rio Grande**CHAMAMENTO PÚBLICO Nº. 01/2019****PROTOCOLO 14.424/2018**

O MUNICÍPIO DE FAZENDA RIO GRANDE, Estado do Paraná, através da Comissão Permanente de Licitações nomeada pela Portaria nº 072/2019 e



PREFEITURA MUNICIPAL DE DOIS VIZINHOS

DECRETO 15906/2019

Concede Licença para tratar de doença em pessoa da família à servidora Adriani Terezinha Zopeletto.

Raul Camilo Isotton, Prefeito de Dois Vizinhos, Estado do Paraná, no uso de suas atribuições legais,-DECRETA:

Art. 1º CONCEDE Licença para tratar de doença em pessoa da família (filho) à servidora ADRIANI TEREZINHA ZOPELETTTO, matrícula funcional 7374-1, RG n.º 4.397.601-0/PR e CPF/MF n.º 618.288.909-87, ocupante do cargo de provimento efetivo de Agente Administrativo, lotada junto à Secretaria de Desenvolvimento Econômico, no período de 10 a 19 de dezembro de 2019, com remuneração integral, com base no artigo 94, inciso II e artigo 110 § 2º da Lei: 577/1993. Conforme requerimento protocolizado nº 68472/2019.

Art. 2º O presente Decreto entra em vigor na data de sua publicação, produzindo efeitos a partir de 10 de dezembro de 2019.

Gabinete do Executivo Municipal de Dois Vizinhos, Estado do Paraná, aos dezesseis dias do mês de dezembro do ano de dois mil e dezanove, 59º ano de emancipação.

Raul Camilo Isotton-Prefeito

Cód:15906

DECRETO Nº 15907/2019

Concede Licença para Casamento à servidora Silvana Aparecida Dal Molin.

Raul Camilo Isotton, Prefeito de Dois Vizinhos, Estado do Paraná, no uso de suas atribuições legais,-DECRETA:

Art. 1º CONCEDER Licença para Casamento à servidora SILVANA APARECIDA DAL MOLIN, matrícula funcional 17543-1, portadora da Cédula da Identidade nº 5.392.278-8/PR e CPF/MF nº 037.482.559-93, ocupante do cargo de provimento efetivo de Professora de Ensino Fundamental (Anos Iniciais) com Habilitação em Licenciatura Plena + Pós, lotada junto a Secretaria de Educação, Cultura e Esportes/Escola Municipal Presidente Vargas, no período de 14 a 21 de dezembro de 2019, com base no artigo 152, Inciso 1º da Lei 577/93 e suas alterações.

Art. 2º O presente Decreto entra em vigor na data de sua publicação, produzindo efeitos a partir de 14 de dezembro de 2019.

Gabinete do Executivo Municipal de Dois Vizinhos, Estado do Paraná, aos dezesseis dias do mês de dezembro do ano de dois mil e dezanove, 59º ano de emancipação.

Raul Camilo Isotton-Prefeito

Cód:15907

DECRETO Nº 15908/2019

Suspende, temporariamente, a prestação do serviço referente ao Contrato n.º 026/2018 e dá outras providências.

Raul Camilo Isotton, Prefeito de Dois Vizinhos, Estado do Paraná, no uso de suas atribuições legais e,-DECRETA:

Art. 1º-Fica suspensa, temporariamente, a prestação do serviço contratado pelo Município através do Contrato nº 026/2018

Parágrafo Único-A suspensão sera a partir de 11 de dezembro de 2019.

Art. 2º-Este Decreto entra em vigor na data de sua publicação.

Gabinete do Executivo Municipal de Dois Vizinhos, Estado do Paraná, aos dezesseis dias do mês de dezembro do ano de dois mil e dezanove, 59º ano de emancipação.

Raul Camilo Isotton-Prefeito

Cód:15908

AVISO DE LICITAÇÃO

(Lei nº 8.666/93 e Lei 12.232/10)

Modalidade de licitação: TOMADA DE PREÇOS Nº 046/2019

OBJETO: CONTRATAÇÃO DE EMPRESA OBJETIVANDO A EXECUÇÃO DE EDIFICAÇÃO DE OBRA EM ALVENARIA NA UNIDADE DO CORPO DE BOMBEIROS DO MUNICÍPIO DE DOIS VIZINHOS.

Data e Horário de Abertura dos Envelopes: 15 de janeiro de 2020 às 8 horas e 00 minutos. Valor: R\$ 353.873,59 (trezentos e cinquenta e três mil, oitocentos e setenta e três reais, cinquenta e nove centavos).

Local de entrega e abertura dos envelopes: Av. Rio Grande do Sul, 130-Centro, na cidade de Dois Vizinhos, Estado do Paraná, na sede da Prefeitura Municipal.

O edital estará à disposição dos interessados no site www.doisvizinhos.pr.gov.br/licitações/ propostas da Prefeitura Municipal. Informações complementares através do fone: (46) 3536 8848 ou 3536 8814.

Dois Vizinhos, 17 de dezembro de 2019.-Raul Camilo Isotton-Prefeito

Cód:15909

AVISO DE LICITAÇÃO

PREGÃO ELETRÔNICO N.º 129/2019

Objeto: AQUISIÇÃO DE MATERIAIS E EQUIPAMENTOS A SEREM UTILIZADOS NO CASTRA MÓVEL, OBJETIVANDO ATENDER O PROGRAMA DE CASTRAÇÃO DE ANIMAIS E CONTROLE DE ZOOSES DO MUNICÍPIO DE DOIS VIZINHOS-PARANÁ.

Início da Sessão Pública: Dia: 10 de janeiro de 2020. Hora: às 8 horas e 00 minutos-Horário de Brasília.

Valor: R\$ 15.234,51 (quinze mil, duzentos e trinta e quatro reais, cinquenta e um centavos).

O edital estará à disposição dos interessados no Departamento de Licitações, no site www.doisvizinhos.pr.gov.br/serviços/licitações/ e no site www.comprasgovernamentais.gov.br. Informações complementares através do fone: (46) 3536 8848.

Dois Vizinhos, 17 de dezembro de 2019.

Raul Camilo Isotton-Prefeito

Cód:15910

TERMO DE HOMOLOGAÇÃO-PREGÃO ELETRÔNICO Nº 118/2019.

OBJETO: CONTRATAÇÃO DE EMPRESA PARA FORNECIMENTO DE COMBUSTÍVEIS PARA OS VEÍCULOS QUANDO DAS VIAGENS PARA A REGIÃO METROPOLITANA DE CURITIBA. O POSTO DEVERÁ TER ATENDIMENTO DE 24 (VINTE E QUATRO) HORAS E ESTAR LOCALIZADO ENTRE A (BR-277 KM 300 E A BR-277 KM 250).

Eu, Raul Camilo Isotton, na qualidade de Prefeito do município de Dois Vizinhos, Estado do Paraná, considerando o parecer da Senhor Pregoeiro constante da ata do Pregão Eletrônico nº 118/2019 e parecer emitido pela Procuradora Jurídica, HOMOLOGO referido procedimento licitatório, declarando-o FRACASSADO.

Dois Vizinhos, 17 de dezembro de 2019.

Raul Camilo Isotton-Prefeito

Cód:118

TERMO DE HOMOLOGAÇÃO-PREGÃO ELETRÔNICO Nº 119/2019.

OBJETO: REGISTRO DE PREÇOS OBJETIVANDO AFUTURA E EVENTUAL AQUISIÇÃO DE ALIMENTAÇÃO (MARMITAS) PARA OS SERVIDORES DA SECRETARIA DE VIAÇÃO, OBRAS E SERVIÇOS URBANOS E SECRETARIA DE DESENVOLVIMENTO RURAL, MEIO AMBIENTE E RECURSOS HÍDRICOS.

Eu, Raul Camilo Isotton, na qualidade de Prefeito do município de Dois Vizinhos, Estado do Paraná, considerando o parecer da Senhor Pregoeiro constante da ata do Pregão Eletrônico nº 119/2019 e parecer emitido pela Procuradora Jurídica, HOMOLOGO referido procedimento licitatório em favor da licitante vencedora: CHURRASCARIA SABORES DO SUL LTDA.-ME. CNPJ nº 08.455.960/0001-58, Item 01 com o valor total de R\$ 80.940,00 (oitenta mil, novecentos e quarenta reais) e Item 02 com o valor total de R\$ 26.980,00 (vinte e seis mil, novecentos e oitenta reais), pois atende todas as formalidades legais e o resultado ser oportuno e conveniente aos interesses da Administração.

Dois Vizinhos, 16 de dezembro de 2019.

Raul Camilo Isotton-Prefeito

Cód:119

TERMO DE HOMOLOGAÇÃO-PREGÃO ELETRÔNICO Nº 125/2019.

OBJETO: REGISTRO DE PREÇOS OBJETIVANDO AFUTURA E EVENTUAL AQUISIÇÃO DE MATERIAIS PARA USO DO SETOR DE IMPRENSA DA ADMINISTRAÇÃO MUNICIPAL.

Eu, Raul Camilo Isotton, na qualidade de Prefeito do município de Dois Vizinhos, Estado do Paraná, considerando o parecer da Senhor Pregoeiro constante da ata do Pregão Eletrônico nº 125/2019 e parecer emitido pela Procuradora Jurídica, HOMOLOGO referido procedimento licitatório, declarando-o DESERTO.

Dois Vizinhos, 17 de dezembro de 2019.

Raul Camilo Isotton-Prefeito

Cód:125

TERMO DE ADJUDICAÇÃO E HOMOLOGAÇÃO

Raul Camilo Isotton, Prefeito de Dois Vizinhos, Estado do Paraná, no uso de suas atribuições legais, torna publico, para fins de direito, que ADJUDICA, o objeto da licitação relativamente à TOMADA DE PREÇOS Nº 036/2019, cujo objeto é a escolha da(s) proposta(s) mais vantajosa(s) para: CONTRATAÇÃO DE EMPRESA PARA ORGANIZAÇÃO E REALIZAÇÃO DE CONCURSO PÚBLICO OBJETIVANDO O PREENCHIMENTO DE 19 VAGAS E CADASTRO DE RESERVA EM 06 CARGOS PÚBLICOS, em favor da licitante vencedora: OBJETIVA CONCURSOS LTDA.-EPP, CNPJ nº 00.849.426/0001-14, com o valor de R\$ 16.800,00 (dezesseis mil e oitocentos reais) e HOMOLOGA referido procedimento licitatório, pois atende todas as formalidades legais e o resultado ser oportuno e conveniente aos interesses da Administração.

Dois Vizinhos, 16 de dezembro de 2019.

Raul Camilo Isotton-Prefeito

Cód:036

TERMO DE ADJUDICAÇÃO E HOMOLOGAÇÃO

Raul Camilo Isotton, Prefeito de Dois Vizinhos, Estado do Paraná, no uso de suas atribuições legais, torna publico, para fins de direito, que ADJUDICA, o objeto da licitação relativamente à TOMADA DE PREÇOS Nº 045/2019, cujo objeto é a escolha da(s) proposta(s) mais vantajosa(s) para: CONTRATAÇÃO DE EMPRESA OBJETIVANDO A EXECUÇÃO DE ESTRUTURA EM CONCRETO ARMADO PARA APOIO DE CAIXA D'ÁGUA LOCALIZADA NA VILA RURAL VERDES CAMPOS NO MUNICÍPIO DE DOIS VIZINHOS, em favor da licitante vencedora: CRESCER CONSTRUTORA LTDA.-ME, CNPJ nº 28.393.409/0001-34, com o valor de R\$ 10.848,47 (dez mil, seiscentos e quarenta e oito reais e quarenta e sete centavos) e HOMOLOGA referido procedimento licitatório, pois atende todas as formalidades legais e o resultado ser oportuno e conveniente aos interesses da Administração.

Dois Vizinhos, 17 de dezembro de 2019.

Raul Camilo Isotton-Prefeito

Cód:045

TERMO DE ADJUDICAÇÃO E HOMOLOGAÇÃO

Raul Camilo Isotton, Prefeito de Dois Vizinhos, Estado do Paraná, no uso de suas atribuições legais, torna publico, para fins de direito, que ADJUDICA, o objeto da licitação relativamente à TOMADA DE PREÇOS Nº 045/2019, cujo objeto é a escolha da(s) proposta(s) mais vantajosa(s) para: CONTRATAÇÃO DE EMPRESA OBJETIVANDO A EXECUÇÃO DE ESTRUTURA EM CONCRETO ARMADO PARA APOIO DE CAIXA D'ÁGUA LOCALIZADA NA VILA RURAL VERDES CAMPOS NO MUNICÍPIO DE DOIS VIZINHOS, em favor da licitante vencedora: CRESCER CONSTRUTORA LTDA.-ME, CNPJ nº 28.393.409/0001-34, com o valor de R\$ 10.848,47 (dez mil, seiscentos e quarenta e oito reais e quarenta e sete centavos) e HOMOLOGA referido procedimento licitatório, pois atende todas as formalidades legais e o resultado ser oportuno e conveniente aos interesses da Administração.

Dois Vizinhos, 17 de dezembro de 2019.

Raul Camilo Isotton-Prefeito

Cód:045

Prefeitura Municipal de Dois Vizinhos

SECRETARIA DE ADMINISTRAÇÃO E FINANÇAS
DEPARTAMENTO DE LICITAÇÕES
AVISO DE LICITAÇÃO
(LAI Nº 8.966/93 e Lei 12.232/10)
Modalidade de Licitação: TOMADA DE PREÇOS Nº 046/2019
OBJETO: CONTRATAÇÃO DE EMPRESA OBJETIVANDO A EXECUÇÃO DE EDIFICAÇÃO DE DEBRAS ALVENARIA NA UNIDADE DO CORPO DE BOMBEIROS DO MUNICÍPIO DE DOIS VIZINHOS.

AVISO DE LICITAÇÃO
PREGÃO ELETRÔNICO Nº 129/2019
Objeto: AQUISIÇÃO DE MATERIAIS E EQUIPAMENTOS A SEREM UTILIZADOS NO CASUAL MOVEL OBJETIVANDO A EXECUÇÃO DO PROGRAMA DE CASTRAÇÃO DE ANIMAIS E CONTROLE DE ZOOSES DO MUNICÍPIO DE DOIS VIZINHOS - PARANÁ.

PREGÃO ELETRÔNICO Nº 119/2019
PUBLICAÇÃO DE RESULTADO
A comissão designada através da Portaria nº 046/2019 torna público resultado de licitação.
MODALIDADE: PREGÃO ELETRÔNICO Nº 119/2019
OBJETO: REGISTRO DE PREÇOS PARA FUTURA E EVENTUAL AQUISIÇÃO DE ALIMENTAÇÃO (MAMTAS) PARA OS SERVIDORES DA SECRETARIA DE VIAÇÃO, OBRAS E SERVIÇOS URBANOS E SECRETARIA DE DESENVOLVIMENTO RURAL, MEIO AMBIENTE E RECURSOS HÍDRICOS - COM ITEM DE COTA RESERVADA PARA MICROEMPRESA E EMPRESA DE PEQUENO PORTE E ITEM PARA AMPLA CONCORRÊNCIA.

TERMO DE ADJUDICAÇÃO E HOMOLOGAÇÃO
Raul Camilo Isotton, Prefeito do Município de Dois Vizinhos, Estado do Paraná, no uso de suas atribuições legais, torna público, para fins de direito, que ADJUDICA o objeto de licitação relativamente a TOMADA DE PREÇOS Nº 036/2019.

TERMO DE HOMOLOGAÇÃO
PREGÃO ELETRÔNICO Nº 119/2019
OBJETO: REGISTRO DE PREÇOS PARA FUTURA E EVENTUAL AQUISIÇÃO DE ALIMENTAÇÃO (MAMTAS) PARA OS SERVIDORES DA SECRETARIA DE VIAÇÃO, OBRAS E SERVIÇOS URBANOS E SECRETARIA DE DESENVOLVIMENTO RURAL, MEIO AMBIENTE E RECURSOS HÍDRICOS.

TERMO DE HOMOLOGAÇÃO
PREGÃO ELETRÔNICO Nº 119/2019
OBJETO: REGISTRO DE PREÇOS PARA FUTURA E EVENTUAL AQUISIÇÃO DE ALIMENTAÇÃO (MAMTAS) PARA OS SERVIDORES DA SECRETARIA DE VIAÇÃO, OBRAS E SERVIÇOS URBANOS E SECRETARIA DE DESENVOLVIMENTO RURAL, MEIO AMBIENTE E RECURSOS HÍDRICOS.

TERMO DE HOMOLOGAÇÃO
PREGÃO ELETRÔNICO Nº 119/2019
OBJETO: REGISTRO DE PREÇOS PARA FUTURA E EVENTUAL AQUISIÇÃO DE ALIMENTAÇÃO (MAMTAS) PARA OS SERVIDORES DA SECRETARIA DE VIAÇÃO, OBRAS E SERVIÇOS URBANOS E SECRETARIA DE DESENVOLVIMENTO RURAL, MEIO AMBIENTE E RECURSOS HÍDRICOS.

TERMO DE HOMOLOGAÇÃO
PREGÃO ELETRÔNICO Nº 119/2019
OBJETO: REGISTRO DE PREÇOS PARA FUTURA E EVENTUAL AQUISIÇÃO DE ALIMENTAÇÃO (MAMTAS) PARA OS SERVIDORES DA SECRETARIA DE VIAÇÃO, OBRAS E SERVIÇOS URBANOS E SECRETARIA DE DESENVOLVIMENTO RURAL, MEIO AMBIENTE E RECURSOS HÍDRICOS.

TERMO DE HOMOLOGAÇÃO
PREGÃO ELETRÔNICO Nº 119/2019
OBJETO: REGISTRO DE PREÇOS PARA FUTURA E EVENTUAL AQUISIÇÃO DE ALIMENTAÇÃO (MAMTAS) PARA OS SERVIDORES DA SECRETARIA DE VIAÇÃO, OBRAS E SERVIÇOS URBANOS E SECRETARIA DE DESENVOLVIMENTO RURAL, MEIO AMBIENTE E RECURSOS HÍDRICOS.

TERMO DE HOMOLOGAÇÃO
PREGÃO ELETRÔNICO Nº 119/2019
OBJETO: REGISTRO DE PREÇOS PARA FUTURA E EVENTUAL AQUISIÇÃO DE ALIMENTAÇÃO (MAMTAS) PARA OS SERVIDORES DA SECRETARIA DE VIAÇÃO, OBRAS E SERVIÇOS URBANOS E SECRETARIA DE DESENVOLVIMENTO RURAL, MEIO AMBIENTE E RECURSOS HÍDRICOS.

TERMO DE HOMOLOGAÇÃO
PREGÃO ELETRÔNICO Nº 119/2019
OBJETO: REGISTRO DE PREÇOS PARA FUTURA E EVENTUAL AQUISIÇÃO DE ALIMENTAÇÃO (MAMTAS) PARA OS SERVIDORES DA SECRETARIA DE VIAÇÃO, OBRAS E SERVIÇOS URBANOS E SECRETARIA DE DESENVOLVIMENTO RURAL, MEIO AMBIENTE E RECURSOS HÍDRICOS.

TERMO DE HOMOLOGAÇÃO
PREGÃO ELETRÔNICO Nº 119/2019
OBJETO: REGISTRO DE PREÇOS PARA FUTURA E EVENTUAL AQUISIÇÃO DE ALIMENTAÇÃO (MAMTAS) PARA OS SERVIDORES DA SECRETARIA DE VIAÇÃO, OBRAS E SERVIÇOS URBANOS E SECRETARIA DE DESENVOLVIMENTO RURAL, MEIO AMBIENTE E RECURSOS HÍDRICOS.

TERMO DE HOMOLOGAÇÃO
PREGÃO ELETRÔNICO Nº 119/2019
OBJETO: REGISTRO DE PREÇOS PARA FUTURA E EVENTUAL AQUISIÇÃO DE ALIMENTAÇÃO (MAMTAS) PARA OS SERVIDORES DA SECRETARIA DE VIAÇÃO, OBRAS E SERVIÇOS URBANOS E SECRETARIA DE DESENVOLVIMENTO RURAL, MEIO AMBIENTE E RECURSOS HÍDRICOS.

TERMO DE HOMOLOGAÇÃO
PREGÃO ELETRÔNICO Nº 119/2019
OBJETO: REGISTRO DE PREÇOS PARA FUTURA E EVENTUAL AQUISIÇÃO DE ALIMENTAÇÃO (MAMTAS) PARA OS SERVIDORES DA SECRETARIA DE VIAÇÃO, OBRAS E SERVIÇOS URBANOS E SECRETARIA DE DESENVOLVIMENTO RURAL, MEIO AMBIENTE E RECURSOS HÍDRICOS.

TERMO DE HOMOLOGAÇÃO
PREGÃO ELETRÔNICO Nº 119/2019
OBJETO: REGISTRO DE PREÇOS PARA FUTURA E EVENTUAL AQUISIÇÃO DE ALIMENTAÇÃO (MAMTAS) PARA OS SERVIDORES DA SECRETARIA DE VIAÇÃO, OBRAS E SERVIÇOS URBANOS E SECRETARIA DE DESENVOLVIMENTO RURAL, MEIO AMBIENTE E RECURSOS HÍDRICOS.

TERMO DE HOMOLOGAÇÃO
PREGÃO ELETRÔNICO Nº 119/2019
OBJETO: REGISTRO DE PREÇOS PARA FUTURA E EVENTUAL AQUISIÇÃO DE ALIMENTAÇÃO (MAMTAS) PARA OS SERVIDORES DA SECRETARIA DE VIAÇÃO, OBRAS E SERVIÇOS URBANOS E SECRETARIA DE DESENVOLVIMENTO RURAL, MEIO AMBIENTE E RECURSOS HÍDRICOS.

TERMO DE HOMOLOGAÇÃO
PREGÃO ELETRÔNICO Nº 119/2019
OBJETO: REGISTRO DE PREÇOS PARA FUTURA E EVENTUAL AQUISIÇÃO DE ALIMENTAÇÃO (MAMTAS) PARA OS SERVIDORES DA SECRETARIA DE VIAÇÃO, OBRAS E SERVIÇOS URBANOS E SECRETARIA DE DESENVOLVIMENTO RURAL, MEIO AMBIENTE E RECURSOS HÍDRICOS.

TERMO DE HOMOLOGAÇÃO
PREGÃO ELETRÔNICO Nº 119/2019
OBJETO: REGISTRO DE PREÇOS PARA FUTURA E EVENTUAL AQUISIÇÃO DE ALIMENTAÇÃO (MAMTAS) PARA OS SERVIDORES DA SECRETARIA DE VIAÇÃO, OBRAS E SERVIÇOS URBANOS E SECRETARIA DE DESENVOLVIMENTO RURAL, MEIO AMBIENTE E RECURSOS HÍDRICOS.

TERMO DE HOMOLOGAÇÃO
PREGÃO ELETRÔNICO Nº 119/2019
OBJETO: REGISTRO DE PREÇOS PARA FUTURA E EVENTUAL AQUISIÇÃO DE ALIMENTAÇÃO (MAMTAS) PARA OS SERVIDORES DA SECRETARIA DE VIAÇÃO, OBRAS E SERVIÇOS URBANOS E SECRETARIA DE DESENVOLVIMENTO RURAL, MEIO AMBIENTE E RECURSOS HÍDRICOS.

TERMO DE HOMOLOGAÇÃO
PREGÃO ELETRÔNICO Nº 119/2019
OBJETO: REGISTRO DE PREÇOS PARA FUTURA E EVENTUAL AQUISIÇÃO DE ALIMENTAÇÃO (MAMTAS) PARA OS SERVIDORES DA SECRETARIA DE VIAÇÃO, OBRAS E SERVIÇOS URBANOS E SECRETARIA DE DESENVOLVIMENTO RURAL, MEIO AMBIENTE E RECURSOS HÍDRICOS.

TERMO DE HOMOLOGAÇÃO
PREGÃO ELETRÔNICO Nº 119/2019
OBJETO: REGISTRO DE PREÇOS PARA FUTURA E EVENTUAL AQUISIÇÃO DE ALIMENTAÇÃO (MAMTAS) PARA OS SERVIDORES DA SECRETARIA DE VIAÇÃO, OBRAS E SERVIÇOS URBANOS E SECRETARIA DE DESENVOLVIMENTO RURAL, MEIO AMBIENTE E RECURSOS HÍDRICOS.

TERMO DE HOMOLOGAÇÃO
PREGÃO ELETRÔNICO Nº 119/2019
OBJETO: REGISTRO DE PREÇOS PARA FUTURA E EVENTUAL AQUISIÇÃO DE ALIMENTAÇÃO (MAMTAS) PARA OS SERVIDORES DA SECRETARIA DE VIAÇÃO, OBRAS E SERVIÇOS URBANOS E SECRETARIA DE DESENVOLVIMENTO RURAL, MEIO AMBIENTE E RECURSOS HÍDRICOS.

TERMO DE HOMOLOGAÇÃO
PREGÃO ELETRÔNICO Nº 119/2019
OBJETO: REGISTRO DE PREÇOS PARA FUTURA E EVENTUAL AQUISIÇÃO DE ALIMENTAÇÃO (MAMTAS) PARA OS SERVIDORES DA SECRETARIA DE VIAÇÃO, OBRAS E SERVIÇOS URBANOS E SECRETARIA DE DESENVOLVIMENTO RURAL, MEIO AMBIENTE E RECURSOS HÍDRICOS.

TERMO DE HOMOLOGAÇÃO
PREGÃO ELETRÔNICO Nº 119/2019
OBJETO: REGISTRO DE PREÇOS PARA FUTURA E EVENTUAL AQUISIÇÃO DE ALIMENTAÇÃO (MAMTAS) PARA OS SERVIDORES DA SECRETARIA DE VIAÇÃO, OBRAS E SERVIÇOS URBANOS E SECRETARIA DE DESENVOLVIMENTO RURAL, MEIO AMBIENTE E RECURSOS HÍDRICOS.

TERMO DE HOMOLOGAÇÃO
PREGÃO ELETRÔNICO Nº 119/2019
OBJETO: REGISTRO DE PREÇOS PARA FUTURA E EVENTUAL AQUISIÇÃO DE ALIMENTAÇÃO (MAMTAS) PARA OS SERVIDORES DA SECRETARIA DE VIAÇÃO, OBRAS E SERVIÇOS URBANOS E SECRETARIA DE DESENVOLVIMENTO RURAL, MEIO AMBIENTE E RECURSOS HÍDRICOS.

TERMO DE HOMOLOGAÇÃO
PREGÃO ELETRÔNICO Nº 119/2019
OBJETO: REGISTRO DE PREÇOS PARA FUTURA E EVENTUAL AQUISIÇÃO DE ALIMENTAÇÃO (MAMTAS) PARA OS SERVIDORES DA SECRETARIA DE VIAÇÃO, OBRAS E SERVIÇOS URBANOS E SECRETARIA DE DESENVOLVIMENTO RURAL, MEIO AMBIENTE E RECURSOS HÍDRICOS.

TERMO DE HOMOLOGAÇÃO
PREGÃO ELETRÔNICO Nº 119/2019
OBJETO: REGISTRO DE PREÇOS PARA FUTURA E EVENTUAL AQUISIÇÃO DE ALIMENTAÇÃO (MAMTAS) PARA OS SERVIDORES DA SECRETARIA DE VIAÇÃO, OBRAS E SERVIÇOS URBANOS E SECRETARIA DE DESENVOLVIMENTO RURAL, MEIO AMBIENTE E RECURSOS HÍDRICOS.

TERMO DE HOMOLOGAÇÃO
PREGÃO ELETRÔNICO Nº 119/2019
OBJETO: REGISTRO DE PREÇOS PARA FUTURA E EVENTUAL AQUISIÇÃO DE ALIMENTAÇÃO (MAMTAS) PARA OS SERVIDORES DA SECRETARIA DE VIAÇÃO, OBRAS E SERVIÇOS URBANOS E SECRETARIA DE DESENVOLVIMENTO RURAL, MEIO AMBIENTE E RECURSOS HÍDRICOS.

TERMO DE HOMOLOGAÇÃO
PREGÃO ELETRÔNICO Nº 119/2019
OBJETO: REGISTRO DE PREÇOS PARA FUTURA E EVENTUAL AQUISIÇÃO DE ALIMENTAÇÃO (MAMTAS) PARA OS SERVIDORES DA SECRETARIA DE VIAÇÃO, OBRAS E SERVIÇOS URBANOS E SECRETARIA DE DESENVOLVIMENTO RURAL, MEIO AMBIENTE E RECURSOS HÍDRICOS.

TERMO DE HOMOLOGAÇÃO
PREGÃO ELETRÔNICO Nº 119/2019
OBJETO: REGISTRO DE PREÇOS PARA FUTURA E EVENTUAL AQUISIÇÃO DE ALIMENTAÇÃO (MAMTAS) PARA OS SERVIDORES DA SECRETARIA DE VIAÇÃO, OBRAS E SERVIÇOS URBANOS E SECRETARIA DE DESENVOLVIMENTO RURAL, MEIO AMBIENTE E RECURSOS HÍDRICOS.

TERMO DE HOMOLOGAÇÃO
PREGÃO ELETRÔNICO Nº 119/2019
OBJETO: REGISTRO DE PREÇOS PARA FUTURA E EVENTUAL AQUISIÇÃO DE ALIMENTAÇÃO (MAMTAS) PARA OS SERVIDORES DA SECRETARIA DE VIAÇÃO, OBRAS E SERVIÇOS URBANOS E SECRETARIA DE DESENVOLVIMENTO RURAL, MEIO AMBIENTE E RECURSOS HÍDRICOS.

TERMO DE HOMOLOGAÇÃO
PREGÃO ELETRÔNICO Nº 119/2019
OBJETO: REGISTRO DE PREÇOS PARA FUTURA E EVENTUAL AQUISIÇÃO DE ALIMENTAÇÃO (MAMTAS) PARA OS SERVIDORES DA SECRETARIA DE VIAÇÃO, OBRAS E SERVIÇOS URBANOS E SECRETARIA DE DESENVOLVIMENTO RURAL, MEIO AMBIENTE E RECURSOS HÍDRICOS.

TERMO DE HOMOLOGAÇÃO
PREGÃO ELETRÔNICO Nº 119/2019
OBJETO: REGISTRO DE PREÇOS PARA FUTURA E EVENTUAL AQUISIÇÃO DE ALIMENTAÇÃO (MAMTAS) PARA OS SERVIDORES DA SECRETARIA DE VIAÇÃO, OBRAS E SERVIÇOS URBANOS E SECRETARIA DE DESENVOLVIMENTO RURAL, MEIO AMBIENTE E RECURSOS HÍDRICOS.

Prefeitura Municipal de Salto do Lontra

DECRETO Nº 143/2019

Símula: Estabelece a Programação Financeira e Cronograma de Desembolsos mensais Bimestral para o exercício financeiro de 2020, e das outras providências.
MAURÍCIO BAU, Prefeito Municipal de Salto do Lontra, Estado do Paraná, no uso das atribuições legais que lhe são conferidas:
Considerando a exigência no art. 6º, da Lei Complementar nº 101/2000 (Lei de Responsabilidade Fiscal);
DECRETA:

Art. 1º - Ficam estabelecidas para o Exercício Financeiro de 2020, a Programação Financeira e o Cronograma de Execução de Desembolsos Financeira abrangendo o Poder Executivo, conforme Anexa I deste Decreto.
Art. 2º - O Cronograma de Execução de Desembolsos (despesa) estará vinculado ao efetivo cumprimento da Programação Financeira (Receita) estabelecida neste Decreto, devendo o Poder Executivo promover a liquidação de sua publicação, visando a ocorrência de déficit, em caso de desempenho abaixo da arrecadação mensal da receita prevista na Programação Financeira.
Art. 3º - Este Decreto entrará em vigor na data de sua publicação, com efeito a partir de 1º de janeiro de 2020, revogadas as disposições em contrário.
Gabinete do Prefeito Municipal de Salto do Lontra, 17 de dezembro de 2019.

MAURÍCIO BAU
Prefeito Municipal

Prefeitura Municipal de Salto do Lontra - PR
Programação Financeira da Receita Bimestral
1º Bimestre/2020



Table with columns: Unidade Gestora: 0 - PREFEITURA, PROGRAMAÇÃO FINANCEIRA DA RECEITA BIMESTRAL - ORÇAM. Total, Previsão. Rows include Transf. Interiores Correntes, Transferências de União e de suas Entidades, Transferências dos Estados e do DF e de suas Entidades, etc.

Terceiro Termo Aditivo ao Contrato nº 107/2016 - Limpeza e Conservação Pama LTOA - EPP, CNPJ nº 03.040.285/0001-82.

Terceiro Termo Aditivo ao Contrato nº 108/2019 - SM Resende Construtora de Obras EIRELI - EPP, CNPJ nº 06.715.392/0001-87.
Quarto Termo Aditivo ao Contrato nº 108/2019 - SM Resende Construtora de Obras EIRELI - EPP, CNPJ nº 06.715.392/0001-87.

OBS: Estes documentos estão disponíveis na íntegra no Diário Oficial Eletrônico - site www.doisvizinhos.pr.gov.br.

LISTA DE CLASSIFICAÇÃO DE PROFESSORES PARA JORNADA SUPLEMENTAR 2020

OBS: Estes documentos estão disponíveis na íntegra no Diário Oficial Eletrônico - site www.doisvizinhos.pr.gov.br.

EXTRATO PARA PUBLICAÇÃO 183/2019

Decreto nº 15906/2019 - Concede Licença para tratar de doença em pessoa da família a servidora Adriani Tereszina Zoppetto - 16 de dezembro de 2019.
Decreto nº 15907/2019 - Concede Licença para Casamento à servidora Silvana Aparecida Dal Molin - 16 de dezembro de 2019.

OBS: Este Documento está disponível na íntegra no Diário Oficial Eletrônico - site www.doisvizinhos.pr.gov.br.

ORAÇÃO DA SÚPLICA DO PERPÉTUO

Oh! Mãe do Perpétuo Socorro. Você conhece as dores, dificuldades da minha vida e espalhará a glória que me traz, após os vossos pais. Adoro a divina vontade e bego resignada a mão de Deus que me prova e hoje, como ontem e sempre confio em seu infinito poder e sua infinita misericórdia.
Porém, Ele pôs em vossa coração as riquezas da sua bondade e em vossas mãos os tesouros de sua omnipotência.
Oh! Mãe do Perpétuo Socorro, com a maior confiança venho hoje aos pés da vossa santa anjagem para implorar o vosso auxílio.
Não confio nos meus merecimentos e nem nas minhas obras, mas só nos méritos infinitos de Jesus e no vosso materno e misericordioso.
Oh! Mãe vive os chagos do Redentor e o seu sangue derramado sobre a cruz por nossa salvação.
Foi o vosso filho, monbando que vos deu a nos por Mãe. Não fostes vos quem descolastes o doce título de Mãe do Perpétuo Socorro?
Por isso é Mãe do Perpétuo Socorro pela doctores paixão e morte do vosso divino Filho pelos inúmeros sofrimentos de vossa coração de cordeiro, suplicioso e ardentemente clamando do Senhor esta graça que tanto desejo, e que tanto necessito.
Sabes, Oh! Mãe bendita que grande é o desejo de Jesus Redentor de aplacar-nos todos os frutos da sua Redenção. Sabes que este tesouro tão posto em vossas mãos para não-lo dispensar. Obtendo-me, pois, benigníssima Mãe, do coração de Jesus a graça que vos pouco humilmente nesta súplica e leilz cantarei vossa misericórdia, por toda a eternidade. Assim seja.
N.B. - Quem quiser obter graças de N. Sra. da Perpétuo Socorro, prometa a espalhar esta oração da Súplica Perpetua. Hoje mande imprimir um milhão destas folhas em ação de graça por uma graça alcançada.

ORAÇÃO A NOSSA SENHORA IMACULADA CONCEIÇÃO APARECIDA

Oh! incomparável Senhora da Conceição Aparecida, Mãe de Deus, Rainha dos Anjos, Advogada dos pescadores, religio e consoladora dos afitos e atribulados, do Virgem Santíssima, cheia de poder e bondade, lançai sobre nos um olhar favorável, dai que sejamos socorridos em todas necessidades em que nos achamos.
Lembrai-vos ó Clementíssima Mãe Aparecida, que não consta que de todos os santos filhos, meu redentor e meu Senhor Jesus Cristo, Virgem bendita preservada a casto vosso indigno servio, a esta casa e vossas habitantes da peste, fome, guerra, assalto, raios, tempestade, e outros perigos e males que nos possam flagelar.
Soberana Senhora dignai-vos dignai-nos em todos os momentos espirituais e temporais, livrai-nos das tentações do demônio para que seguindo a caminho da virtude, pelos merecimentos de vossa puríssima Virgindade e do preciosíssimo sangue de vosso filho, vos possamos var, amar e gozar na eterna glória, por todos os séculos. Amém.
Minha Nossa Senhora Aparecida, se me fiz alcançar esta graça (diga a graça que quer alcançar), fazei devo a vós e mandarei imprimir um milhão desta oração mandando também rezar uma missa. Por uma graça alcançada.

ORAÇÃO A SÃO COSME E DAMIANO

Oh! São Cosme e Damião, vós que pedistes a vida pelos que necessitam de amparo, vós que dedicastes toda a existência ao bem, valde-me neste instante de preceito. A vós imploro que me ajudai a conseguir esta graça (fazer o pedido). Em nome do Pai, do Filho e do Espírito Santo.
Rezar com muita fé e ação, seguida de 3 Pai Nossos e 3 Ave Marias, durante 3 dias.
No 4º dia mandar publicar no jornal e dar com muito carinho, um presente a uma criança carante, so viver lá, será atendido.

PRECE PODEROSA

Ações de graça
Senhor eu te agradeço, pelo nascimento de Jesus.
Eu te agradeço pelo sol, pela chuva, pelo pão de cada dia, pelo ar que eu respiro, pela luz do meu nome, pela vida que o Senhor me deu e por meus familiares. Eu te agradeço pelos dias do trabalho, pelas noites de descanso, pelo dinheiro que ganhei, pelo amor que passou, senhor obrigado por tudo o que me destes, posso pedir porque nunca te dei nada, só agora retribuo que tudo o que tenho vou de ti. Senhor, aceita o meu coração agradado, que esteja ao seja prospero e da muita proteção para mim e minha família.
Para o louvor da Triunidade Augusta o divina, que este ano eu possa andar livre do pecado, da inveja e fúria, dos ataques e de todo o mal. Glória a Deus nas alturas e paz na terra aos homens de boa vontade. Assim seja.
Senhor, hoje quero que tu me possas ajudar a ser sempre melhor, pois sei que nada sei a não ser que não te conheço, a bênção de Deus não tem preço, mas ofereço por gratidão, um pouco do muito que Deus me deu neste ano que passou. Senhor aceita o meu coração, a minha vida, meu trabalho, os meus familiares, e entregue aos teus cuidados e espere a tua bênção. No nome de Jesus o meu Salvador, Amém.

CONVERSA COM SAGRADO CORAÇÃO DE JESUS

Meu Sagrado Coração de Jesus, em vosso depósito toda minha confiança e esperança. Vós que sabeis tudo, Pai, o Senhor do Universo, sou a Fiel dos Anjos, a Vós que fizeste e cego curar, Vós que vedes as minhas angústias, as minhas angustias, bem sabes, Dinvo coração, como preciso alcançar esta graça (pode-se a graça com fe). A minha confiança no vosso amor e a fé para viver só de Vós. Espero com fé e confiança (pede nome da graça). Fazei Sagrado Coração de Jesus, que, antes de terminar esta conversa, diante do vosso dia, alcançe esta tão grande graça. E para vos agradecer, publicarei esta graça para que os homens aprendam a ter fé e confiança em Vós, iluminai os meus passos, Sagrado Coração de Jesus, assim como esta vela esta nos iluminando e testemunhando a nossa conversão, Sagrado Coração de Jesus, eu tenho confiança em Vós, Sagrado Coração de Jesus aumenta a minha fé.
Nota: Quem desejar obter graças por meio desta oração, por meio espanhola. Hoje mande imprimir mil dessas orações em ação de graças por um grande benefício recebido.

CINCO MINUTOS DIANTE DE SANTO ANTONIO

Há quanto tempo eu te esperava, pois que bem conheço as graças de que necessitas, e que queres que eu peça ao Senhor.
Estou disposto a fazer tudo por ti; mas filho, diz-me de uma a uma, todas as tuas necessidades, não me deixes esquecer nenhuma, porque tu sabes quanto preciso Deus e quanto desejo eu ter de suas graças as mesmas humanas. Pobre anjo perdido, eu não sei a graça de teu coração e logo por em todas as tuas amarguras. Queres o meu auxílio naquele negócio, queres a minha proteção para restar a paz na tua família... não despo de conseguir algum emprego... queres ajudar alguns pobres... alguma pessoa necessitada... queres que cesse alguma fúria... queres a tua saúde ou a de alguém a que muito amas? Coragem para tudo obleras.
Agrade-me também as almas sinceras que tomam sobre si as dores alhas, como se fossem suas próprias. Mas sobre todas as outras coizas eu bem vejo que tu descejas aquela graça que há tempo me pedes.
Não tardará a hora em que há de oblati, tem fé e obterás! Uma coisa, porém, eu desejo de ti.
Quero que sejas mais assíduo a São Sacramento, mais devoto para com a nossa Mãe Rainha Santíssima, quero que propagues a minha devoção e ajude os meus pobres! Oh! quanto isto me agrada e coraço! Não sou negar nenhuma graça aquela que socorrem os outros por meu amor e bem sabes quanto favores são obidos por essa mãe.
Quanto com viva M. tem recebido a mim com o pão dos pobres na mão, São atendidos por mim! Invocando meu nome para ter feito em um momento, para acabar um súplico perdido, para obter a saúde de uma pessoa enferma, para conseguir a conversão de alguém afastado de Deus, e eu, por amor aos meus pobres, cuja miséria está a meu cargo, obto de Deus tudo o que me pediram e ainda mais coisas.
E tu, lembra-te que eu não fico outro tanto por ti! Não penses nisso, porque peço muito as prerrogativas concedidas por teu ser o Santo dos misérics. Muitos outros, como tem procurado de mim o tem pedir-me, pensando que me importunam. Quanto os limde, meu bom amor!
Leio tudo no livro do teu coração e a tudo darei remédio, hei de obter todas as graças, não te furando. Agora volta as tuas ocupações e não te esqueças de que te recomendo, vem sempre procurar-me porque eu te espero. Mas, veja! Não de ser-me sempre agradável, porque amei afastado como eu não achais. Desce-te na criação sagrada de Deus e assim também no de Maria. Amém.
Mande imprimir três mil devoções, em ação de graças por um grande benefício recebido.

ORAÇÃO A NOSSA SENHORA DA CABEÇA

Es-me aqui, prostrado aos vossos pés, ó Mãe do céu e Senhora Nossa! Toca e meu coração a fim de que deteste sempre o pecado e a mim a vida austera e orde e exagas dos vossos devotos. Não te padece das minhas misérias espirituais? E, Mãe terríssima, não vos esqueças também das misérias que algem o meu corpo e estendem de amargura a minha vida terrena. Da-me saúde e forças para vencer todas as dificuldades que me opõem e mundo! Não permitas que a minha pobre cabeça seja atormentada por males que me perturbem a tranquilidade da vida. Pelos merecimentos de vosso divino Filho, Jesus Cristo, e pelo amor que a Ele consagrais, alcança-me a graça que agora vos peço (pode-se a graça que se deseja obter). Ai, lendes, ó Mãe poderosa, a minha humilde súplica. Se quiserdes, ela será atendida. Senhora da Cabeça, rogai por nós.

Detalhes processo licitatório

Informações Gerais

Entidade Executora	MUNICÍPIO DE DOIS VIZINHOS		
Ano*	2019		
Nº licitação/dispensa/inexigibilidade*	46		
Modalidade*	Tomada de Preços		
Número edital/processo*	46		
Recursos provenientes de organismos internacionais/multilaterais de crédito			
Instituição Financeira			
Contrato de Empréstimo			
Descrição Resumida do Objeto*	Contratação de empresa objetivando a execução de edificação de obra em alvenaria na unidade do Corpo de Bombeiros do Município de Dois Vizinhos.		
Forma de Avaliação	Menor Preço ▾		
Dotação Orçamentária*	0203006009061820003204000515		
Preço máximo/Referência de preço - R\$*	353.873,59		
Data de Lançamento do Edital	16/12/2019		
Data da Abertura das Propostas	15/01/2020	Data Registro	18/12/2019
NOVA Data da Abertura das Propostas		Data Registro	
Data de Lançamento do Edital			
Data da Abertura das Propostas			
Há itens exclusivos para EPP/ME?	Não ▾		
Há cota de participação para EPP/ME?	Não ▾		Percentual de participação: 0,00
Trata-se de obra com exigência de subcontratação de EPP/ME?	Não ▾		
Há prioridade para aquisições de microempresas regionais ou locais?	Não ▾		

Data Cancelamento:



SECRETARIA DE ADMINISTRAÇÃO E FINANÇAS
DEPARTAMENTO DE LICITAÇÕES

AVISO DE LICITAÇÃO
(Lei nº 8.666/93 e Lei 12.232/10)

Modalidade de licitação: TOMADA DE PREÇOS Nº 046/2019

OBJETO: CONTRATAÇÃO DE EMPRESA OBJETIVANDO A EXECUÇÃO DE EDIFICAÇÃO DE OBRA EM ALVENARIA NA UNIDADE DO CORPO DE BOMBEIROS DO MUNICÍPIO DE DOIS VIZINHOS.

Data e Horário de Abertura dos Envelopes: 15 de janeiro de 2020 às 8 horas e 00 minutos.

Valor: R\$ 353.873,59 (trezentos e cinquenta e três mil, oitocentos e setenta e três reais, cinquenta e nove centavos).

Local de entrega e abertura dos envelopes: Av. Rio Grande do Sul, 130 - Centro, na cidade de Dois Vizinhos, Estado do Paraná, na sede da Prefeitura Municipal.

O edital estará à disposição dos interessados no site www.doisvizinhos.pr.gov.br licitações/propostas da Prefeitura Municipal. Informações complementares através do fone: (46) 3536 8848 ou 3536 8814.

Dois Vizinhos, 16 de dezembro de 2019.

Raul Camilo Isotton
Prefeito

Afixou-se no Mural de Licitações da
Prefeitura de Dois Vizinhos no
período de 18/12/19 a
____/____/____.